草津廣報

いでゆ

2026年
11月号
No.743



令和８年10月23日撮影　道の駅・紅葉ライトアップ

▶ 町からのお知らせ
令和９年度ベルツこども園の入園募集について … P.2～3
草津町戦没者追悼式が執り行われました …… P.5
▶ 情報
草津町保護司会・更生保護女性会の活動報告について …… P.7
▶ 健康
健康相談へお出かけください …… P.11
▶ 通信
ないろ通信 …… P.13
ベルツこども園 …… P.16～17
ザスパ草津チャレンジャーズ …… P.18
すくすくインフォメーション …… P.19

令和９年度

ベルツこども園の入園募集について

ベルツこども園は、認可保育園（保護者の就労や病気などのために、家庭において十分保育することができない乳幼児を、保護者にかわって保育する施設）と、保護者の就労等にかかわらず入園できる、幼稚園機能を併せ持った「認定こども園」です。

【募集人員】

施設名	定員	募集人員									
		１歳児	２歳児	３歳児		４歳児		５歳児	
ベルツこども園	150名	16名	24名	１号	５名	１号	５名	１号	５名
				２号	20名	２号	25名	２号	20名

【募集期間】 令和８年11月９日(月) から 令和８年12月11日(金) まで

【申込場所】 ベルツこども園

※現在、こども園に在園しており、来年度も引き続き入園を希望される児童についても申し込みが必要となります。

※マイナンバーカードを使ったマイナポータル「ぴったりサービス」からのオンライン申請も可能です。



【３つの認定区分】

施設の利用にあたり、次の３つの認定区分があります。

年齢	保育の必要性	認定区分	利用区分	利用時間
満３歳以上	なし	１号認定	幼稚園機能利用	教育標準時間
	あり	２号認定	保育園機能利用	保育短時間
				保育標準時間
満３歳未満		３号認定		保育短時間
				保育標準時間

【教育・保育時間】

施設を利用できる時間は、次のとおり区分されます。

教育標準時間 お子さんが満３歳以上(４月１日時点)で、幼稚園機能の利用を希望される場合

保育短時間 主に、保護者のいずれも、または、いずれかがパートタイム勤務(月120時間未満）等を想定した利用

保育標準時間 主に、保護者のいずれもが、フルタイム勤務(月120時間以上)を想定した利用

利用のイメージ

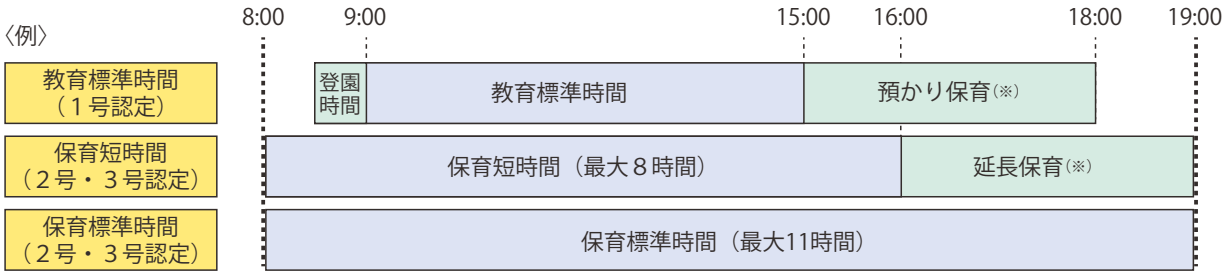

※預かり保育及び延長保育を利用する場合は、申請書の提出が必要となります。

【保育の必要性について】

２号認定、３号認定を受けるためには、保護者が、次の保育を必要とする事由のいずれかに該当する必要があります。

保育を必要とする理由	提出する書類	入　園　期　間
① 就労	就労証明書、自営(従事者)申立書	小学校就学前までの必要な期間
② 保護者の疾病、負傷、障害	診断書、障害者手帳等	
③ 病人や障害者の看護、介護	病人や障害者の診断書等	
④ 就学・職業訓練	在学証明書等	
⑤ 産前産後	母子健康手帳(出産予定日がわかるページ)のコピー	出産予定月及びその前後各２カ月の最長５カ月以内
⑥ 求職中	求職状況調査票	３カ月以内

【幼稚園機能利用と保育園機能利用との相違点】

<table>
<tr><td>区　分</td><td colspan="2">１号認定（幼稚園機能利用）</td><td colspan="3">２号、３号認定（保育園機能利用）</td></tr>
<tr><td rowspan="2">利用時間</td><td rowspan="2">教育標準時間</td><td rowspan="2">午前９時～午後３時</td><td>保育短時間</td><td colspan="2">午前８時～午後４時（最長８時間）</td></tr>
<tr><td>保育標準時間</td><td colspan="2">午前８時～午後７時（最長11時間）</td></tr>
<tr><td>休園日</td><td colspan="2">土曜日、日曜日、祝祭日、夏・冬・春休み</td><td colspan="3">日曜日、祝祭日、年末年始（土曜保育は希望者のみ）</td></tr>
<tr><td rowspan="6">保育料</td><td colspan="2" rowspan="6">月額 0円</td><td colspan="3">保育料は令和６年４月から全年齢無償化となりました</td></tr>
<tr><td>区　分</td><td>２号認定
（３歳以上児）</td><td>３号認定
（３歳未満児）</td></tr>
<tr><td>保育短時間</td><td>月額 0円</td><td>月額 0円</td></tr>
<tr><td>保育標準時間</td><td>月額 0円</td><td>月額 0円</td></tr>
<tr><td colspan="3">(保護者の町民税課税額により算定)</td></tr>
<tr><td>延長保育</td><td colspan="2"></td><td colspan="3">対　象：保育短時間利用者</td></tr>
<tr><td rowspan="4">預かり保育</td><td>区　分</td><td>預かり保育料</td><td colspan="3" rowspan="4"></td></tr>
<tr><td>平　日(月曜日から金曜日の午後３時から午後６時まで)</td><td>0円</td></tr>
<tr><td>土曜日(午前８時から午後６時までの間の８時間以内)</td><td>0円</td></tr>
<tr><td>休業日(午前８時から午後６時までの間の８時間以内)</td><td>0円</td></tr>
<tr><td>その他</td><td colspan="5">・満３歳以上児で各年齢別に編成する学級(クラス)は、１号認定と２号認定で別々に分かれるわけではなく、同一学級での生活となります。
・令和元年10月から、国の制度により幼児教育・保育の無償化が実施され、３歳以上児の保育料は無償となりました。
・令和６年４月から、町独自の制度により３歳未満児の保育料が無償となりました。
これにより、草津町では全年齢の保育料が無償となりました。</td></tr>
</table>

※不明な点は、ベルツこども園（TEL.88－3738）へお問い合わせください。
※施設の見学等は随時受け付けています。

草津町教育委員任命書交付式

10月１日付で草津町教育委員に武藤恭平さん（新任）が任命され任命書の交付式が行われました。
教育委員さんの今後より一層のご活躍を祈念いたします。
また、前任の小林美穂さんは平成26年から町教育行政にご尽力いただき令和８年９月30日をもってご退任されました。長きにわたりありがとうございました。

職　名	新		旧	
	氏　名	備　考	氏　名	備　考
教　育　長	富　澤　勝　一		富　澤　勝　一	
教　育　長 職務代理者	安　齋　美　希	R8.10.1指名	小　林　美　穂	R8.9.30 任期満了
委　　員	本　多　　将		安　齋　美　希	
委　　員	黒　岩　智絵子		本　多　　将	
委　　員	武　藤　恭　平	R8.10.1就任	黒　岩　智絵子	



退任された小林委員



就任された武藤委員

カセットガスボンベの捨て方について



寒い季節になり、鍋料理などでカセットボンベを使用する機会が多くなると思います。使用後に捨てる際には、必ず使い切ってから**「もえないごみ」**として出してください。ガスが残っていると収集時に火災や爆発が起きる危険性があります。みなさまのご協力をお願いいたします。

お問い合わせ先
草津町クリーンセンター（生活環境課）
TEL.0279－88－2407



草津町戦没者追悼式が執り行われました

９月28日、草津町の滝尻原公園墓地忠霊塔にて、戦没者追悼式が執り行われました。

当日は、遺族会の関係者ら35人が参列。太平洋戦争で犠牲者になられた方々の冥福を祈り、再び平和な世界が続くことを強く願いました。



式典では、宮崎町長が追悼の辞で、「戦争の悲惨さ、平和の尊さを風化させることなく、未来に引き継ぐことがわれわれの使命」と述べ、平和な社会を守り抜く決意を新たにしました。

また、草津町遺族会の湯本保会長が、「平和に貢献する活動を次世代に拡充する努力をしていく」と誓いました。

参列者全員で黙とうをささげた後、献花を行い、平和への祈りを捧げました。

草津町消防団　群馬県防災ヘリコプター墜落事故　慰霊登山の実施について

群馬県消防保安課より群馬県防災ヘリコプター墜落事故慰霊登山道の修繕が完了した報告を受け、令和８年９月15日(火)に草津町消防団において墜落現場を訪れ、黙禱を行いました。

改めてこの事故を風化させないことを誓い、参加団員全員により献花を行いました。









今月の町長

町長が10月1日から31日の間に出席した行事の一部をお知らせします。

10月

1日　草津町教育委員会委員　委嘱式（町長室）
2日～3日　令和8年度草津町・草津町議会視察研修（神奈川県・静岡県）
3日～4日　第58回姉妹都市交流事業「はやま＋プラス」（神奈川県）
7日　草津町固定資産評価審査委員会委員　委嘱式（町長室）
令和8年度草津町公友会法要会（草津町滝尻原公園墓地）
8日　草津白根山防災会議協議会分科会　挨拶（大会議室）
草津白根山　避難訓練（草津白根山）
14日　自衛隊群馬地方協力本部　本部長他　来庁（町長室）
第34回草津町生涯学習推進大会　挨拶（音楽の森国際コンサートホール）
16日　令和8年度吾妻郡町村会10月定例会（長野原町）
令和8年度吾妻広域町村圏振興整備組合第4回理事会（長野原町）
令和8年度第1回関係町村会議（吾妻環境施設組合会議）（長野原町）
令和8年度第1回吾妻地域保健医療対策協議会及び第1回同協議会地域医療構想部会（中之条町）
18日　大島杯草津町柔道大会　挨拶（総合体育館）
湯畑マルシェ2026　挨拶（湯路広場）
21日　草津町滝下区整備計画説明会　挨拶（大会議室）
22日　令和8年度草津町消防団秋季点検（草津中学校校庭）
ぐんま八社会×草津温泉　意見交換会・懇親会　挨拶（ホテルヴィレッジ）
23日　重官房資料館運営委員会　挨拶（重官房資料館）
30日　令和8年度草津町やすらぎ福祉大会　挨拶（音楽の森コンサートホール）


草津白根山　避難訓練

次回相談開催日のご案内

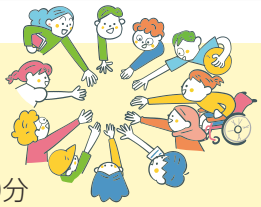

【人権・行政相談】

●**開催日**：11月25日（水）
●**時　間**：10時30分～14時30分
●**場　所**：役場４階　第２委員会室
※予約は必要ありません！お気軽にご相談ください。



【無料法律相談】

●**開催日**：12月15日（火）
●**時　間**：14時00分～17時00分
●**場　所**：役場４階　第１委員会室
※相談時間はお一人30分で、予約が必要です。

※両相談ともに、草津町に居住している方、もしくは勤務先が草津町である方が対象となります。
※ご予約・ご不明な点等については、役場総務課（TEL.0279－88－0001）へご連絡ください。

障がい児（者）理解啓発事業　映画上映会のご案内

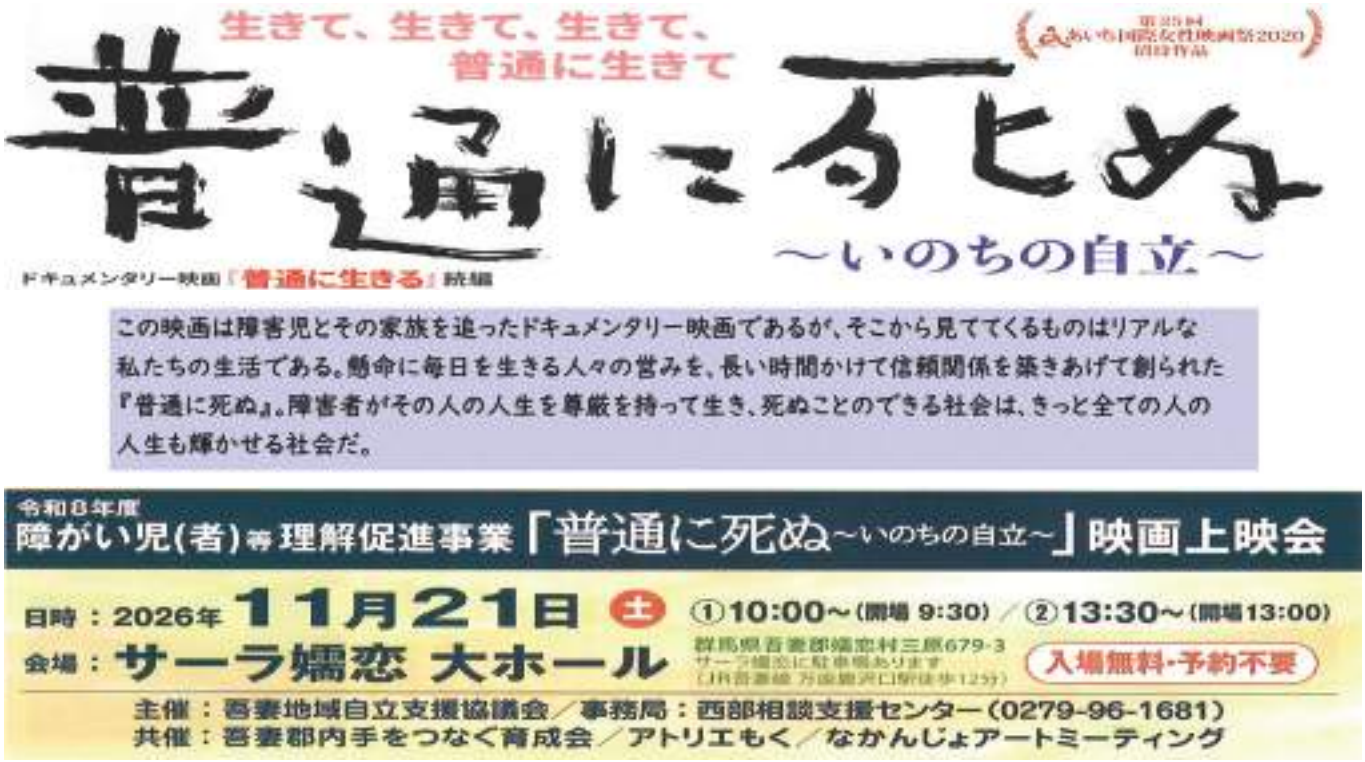

草津町保護司会・更生保護女性会の活動報告について

今年度２回の研修視察を行いました。

はじめに、９月１日(火)保護司会で、昨年４月長野原町北軽井沢にできた「エリア軽井沢」というギャンブル依存症回復施設も視察し、入寮者から直接経験談を聞き、実際に行われているプログラムも見学しました。

続いて、９月15日(火)９名の参加者により長野県安曇野市穂高「有明高原寮」への視察研修を実施しました。

ここは法務省所管の施設で、主として、家庭裁判所（関東甲信越静）の決定により保護処分として送致された少年（14歳以上の男子）を５カ月間収容するものです。


9.15　有明高原寮にて撮影

ここでは、矯正教育課程として、短期社会適応課程、短期義務教育課程、保護観察復帰指導課程が設けられ、在院者の特性に応じた適切な矯正教育その他の健全な育成に資する処遇を行うことにより、在院者の改善更生と円滑な社会復帰を支援しています。担当者から施設概要と収容者の日課のレクチャーを受けてから、面会室・体育館・居室・入浴室（温泉）・食堂などの、説明を聞きながら見学いたしました。令和７年度では延べ26名（定員60名）が在院していました。

雄大な北アルプスのふもと、なだらかな斜面にあり、地域社会と融合し、文字通り「塀の無い開放的な少年院」でした。この様な施設の訪問は初めてでした。

こうした視察を私たちの今後の活動に役立ててまいります。

中之条税務署から決算説明会のご案内

税務行政につきましては、日頃からご協力をいただきありがとうございます。

中之条税務署では、青色申告決算書や収支内訳書の作成方法及び作成にあたっての注意点等について、次のとおり説明会を開催いたします。

なお、説明会は**「事前予約制」**で行いますので、参加を希望される方は問合せ先までご連絡をお願いいたします(定員に達した場合には、先着順とさせていただきます。)。

また、説明会で使用する資料は、当日、会場で配付し、講師は税理士が行います。

対象となる方	開催日	開催時間	開催会場	定員数
事業所得を有する**青色申告**の方	12月８日(火)	10時00分～11時30分	中之条税務署　１階会議室 吾妻郡中之条町大字伊勢町1022番地の1	18名
事業所得を有する**白色申告**の方	12月９日(水)	10時00分～11時30分	中之条税務署　１階会議室 吾妻郡中之条町大字伊勢町1022番地の1	18名

注意事項

1　会場の駐車場は台数に限りがありますので、なるべく公共交通機関をご利用ください。

2　「青色申告の方」とは、青色申告承認申請書の提出がある方です。

【問合せ先】

中之条税務署　個人課税部門　記帳指導担当　TEL.0279－75－9066（直通）



裁判員制度

まもなく 名簿記載通知を発送します！

裁判員制度

裁判員に選任されたらやっていただくこと

裁判員制度 広報キャラクター さいニャン

刑事裁判の法廷での審理に出席し、裁判官とともに評議し、判決宣告に出席していただきます。

1 通知が届いたら、次のことをお願いします。

内容を確認 → 調査票を記入 → 返信用封筒で返送

事情のある方のみ回答をお願いします。

事情のある方の例（辞退事由の代表例）

- 70歳以上の方
- 学生
- 重い病気やケガがある方
- 育児、介護等、仕事上の事情で裁判員になることが難しい時期（月単位）がある場合

2 裁判員候補者名簿記載通知とは？

令和９年の裁判員候補者になったことを知らせる通知だよ。
まだ裁判員に選ばれたわけじゃないよ。

対象者：令和９年裁判員候補者名簿に登録された方（選挙権を有する方からくじで選ばれた方）



※ウェブサイト上で名簿記載通知や同封物を公開しています。

裁判所ウェブサイト「裁判員制度を調べる」
https://www.courts.go.jp/saibanin/index.html

3 裁判員に選ばれるまでの流れ

令和８年１１月１０日頃

名簿記載通知を発送

普通郵便で発送するよ

令和９年１月～令和９年１２月頃

裁判員等選任手続期日の６週間前までに、名簿からくじで選ばれた方に、選任手続期日（具体的な事件の裁判員を選ぶ手続）のお知らせ・質問票を送付

令和９年２月～令和１０年２月頃

裁判員等選任手続

裁判所にお越しいただいた方から、くじで裁判員を選ぶ

裁判員として参加された方の97.4%の方が「非常に良い経験と感じた」又は「よい経験と感じた」と回答されています。（令和７年度アンケート調査結果より）
国民の皆さまの積極的な参加により、裁判員制度は円滑に実施されています。
引き続きご理解とご協力をお願いいたします。

Topics トピックス

みなさんの活躍をお伝えするページ

吾妻郡中学校新人卓球大会

実施日　令和８年９月12日(土)
会　場　中之条町立中之条小学校体育館

９月12日(土)中之条町総合体育館において、吾妻郡中学校新人卓球大会が開催されました。
草津中学校の男子卓球部が団体戦で優勝して、10月24日(土)に高崎市浜川体育館で行われる県大会への出場を決めてくれました。

【団体戦登録選手】
〈２年生〉花岡　縁、鹿目 朱連、黒岩 輝雅、菅間 倫太朗、本多 涼、宮﨑 悠翔
〈１年生〉唐沢 健、黒岩 龍介、小林 正樹



第46回　吾妻郡小中学生柔道大会

実施日　令和８年９月27日(日)
会　場　草津町総合体育館　柔道場

草津練心館から14名が参加

幼児の部	**３　位**	小倉　怜奈
２年の部	**準優勝**	三室　絢未
３年の部	**優　勝**	加藤　舜也
５年の部	**優　勝**	小倉　碧紗
	準優勝	市川　煌翔
	第３位	金田　湊斗
	第３位	三室　太志
中学男子	**優　勝**	齋藤　琉偉
	準優勝	小倉　義仁
	第３位	佐藤　壱成
	第３位	阿部蓮太郎



11月14日は「世界糖尿病デー」です。

この日は、インスリンの発見者フレデリック・バンティングの誕生日にあたります。

世界中の各地でイベントがおこなわれ、観光施設や著名な建造物を国連の色であるブルーにライトアップして、糖尿病の予防・治療・療養を喚起する呼びかけを行っています。

草津町でも2010年より湯畑のブルーライトアップで協力させていただいております。お時間のある方はご覧ください。



健康相談へお出かけください

保健センターでは毎月保健師と管理栄養士による健康相談を実施しております。
血圧測定や簡易血糖測定も実施します。お気軽にお出かけください。

●**今月の相談日：11月18日(水)　午後１時30分～**

●**会場**：草津町総合保健福祉センター　１階　トレーニング室

※次回の相談日は、12月16日(水)午後１時30分～です。
　予約制とさせていただきます。事前にお電話ください。



野菜は１日350g(１人分)食べましょう！

vol.113

ヘルスメイトの自慢料理　ほうれん草とえのきの煮浸し



材料（４人分）

ほうれん草	300g	
えのき	80g	
油揚げ	40g	
A だし	１カップ	
A しょうゆ	小さじ２	
A みりん	小さじ２	

作り方

1　ほうれん草は沸騰したお湯で茹で、水気を切って３cm長さに切る。えのきは石づきを除いて３等分に切り、ほぐしておく。油揚げは横半分に切り短冊切りにする。

2　鍋にAを加えて煮立たせて、えのきと油揚げを加えて１分ほど煮る。

3　2にほうれん草を加えて再び煮立ったら火を消して完成。



コメント

ほうれん草を茹でるときは、少量の塩を一緒に入れると色が鮮やかに仕上がります。



１人分の栄養成分

エネルギー	食塩相当量	野菜の使用量
71kcal	0.5g	75g

提供：草津町食生活改善推進協議会　レシピより

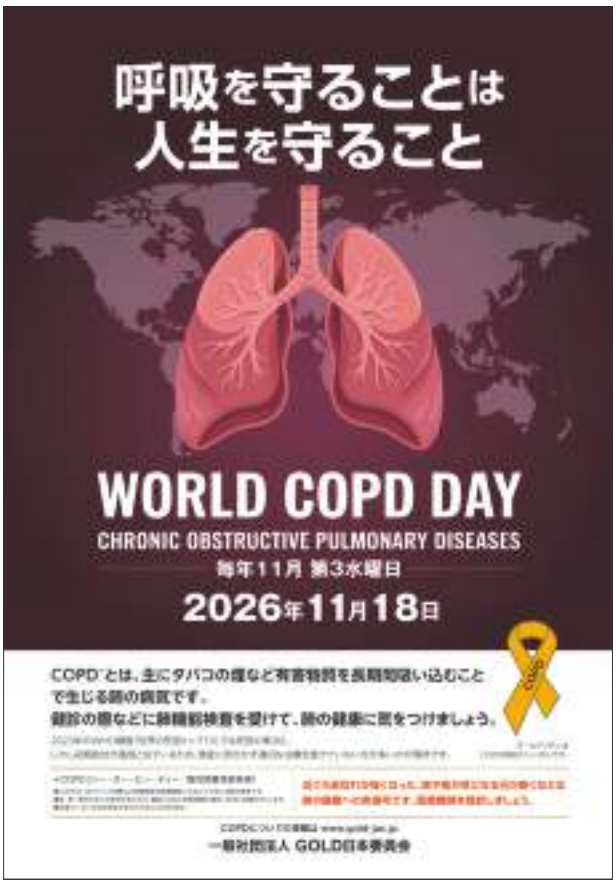



人に会うほど草津は広くなる

～移住者の目に映る、もうひとつの草津～ Vol.4



移住オンラインセミナーの様子
（御座之湯中広間にて）

移住コーディネーター
大島真一さん

10月22日(木)に御座之湯にて、草津町への移住を検討されている方々に向けて移住オンラインセミナーを開催しました。

今回は、実際に草津へ移住してきたお二人をゲストに迎え、それぞれの経験をもとに、草津で暮らす魅力や日常について語り合いました。

私たちが普段当たり前だと思っている風景や暮らしも、外から来た人の目には、かけがえのない魅力として映ることがあります。一方で、観光では見えにくい冬の厳しさや生活の不便さも、ここで暮らすからこそ分かる現実です。

移住を伝えるという仕事は、単に新しい住民を増やすことだけではありません。移住者の声を通じて、私たち自身が草津の価値を見つめ直す機会にもなると感じています。

今回のセミナーは、後日YouTubeでも配信される予定です。ぜひ町民の皆さんにもご覧いただき、いつもの草津を少し違った目線で楽しんでいただければ幸いです。

これからも、暮らす人の声を大切に、草津の魅力と現実を伝えてまいります。

※写真一番左は司会を務めていただいた群馬県の押元朋子（おしもとともこ）さん。続いて草津町に移住した小林佳怜（こばやしかれん）さん。同じく草津町に移住した谷口尚樹（たにぐちなおき）さん。一番右が移住コーディネーター大島真一さん。

草津町こども家庭センター

なないろ通信 NO.11

草津町乳児おむつ等購入費助成事業のお知らせ

草津町こども家庭センター「なないろ」では、子育て支援施策の充実に向け、様々な取り組みを行っています。その一環として、令和８年度より、乳児のおむつ等を購入した費用を助成する事業を実施しています。

この事業を活用していただき、子育て中のご家庭の経済的負担の軽減や、お子様の健やかな成長の一助となれば幸いです。

●**対 象 者**：草津町に住所がある**満２歳に満たない乳児（※）を養育する保護者**

●**対象品目**：①**上記（※）の対象乳児が使用するもの**で、
②**出生日以降、２歳の誕生日前日までに購入した次の品目**が支給対象となります

※令和８年４月１日以前に生まれたお子様は、令和８年４月１日以降に購入した対象品目が支給対象となります。

＊対象品目 **【紙おむつ・布おむつ・おむつカバー・おむつライナー・おしりふき】**

●**助成金額**：**乳児１人につき月額3,000円まで**

※月の１日～末日に購入した金額

※申請は乳児一人につき、月１回を上限とします

●**申請方法**：**対象品目を購入した領収書、又はレシート等購入品目・購入価格がわかる書類を持参**の上、草津町こども家庭センターなないろ（保健センター）に申請してください。

※数カ月分まとめての申請でも結構です。
ただし、対象品目を購入した年度末までに申請してください。



●**申請時の持ち物**：申請の際は、以下①～③をご持参ください。

①**対象品目を購入した領収書、又はレシート等購入品目・購入価格がわかる書類**

②**振込先の口座が確認できるもの**（通帳又はカード等）

③**申請書**（こども家庭センターなないろにあります）

草津町出産祝金事業のお知らせ

草津町では、子育て支援施策の充実に向け、様々な取り組みを行っています。

その一環として、令和４年度より「出産祝金事業」を実施しています。

＊**令和８年度より、申請窓口が住民課から草津町こども家庭センターなないろに変更となりました。**

●**支給対象児童**：出生の日以降、初めて登録される住所が草津町となる児童

●**申請・受給権者**：支給対象児童の父または母

※対象児童の出産の日において、草津町に住所登録があり、その登録が６カ月以上前から継続していること

※出産の日から３カ月以内に申請すること

※その他要件がありますので、詳しくはこども家庭センターなないろまでお問合せください。

祝金の支給額

第１子・第２子 …… ５万円
第３子 …… 10万円
第４子以降 …… 15万円

申請方法

・役場住民課にて出生届を提出した後、**こども家庭センターなないろに申請書を提出**してください。（申請書は役場住民課窓口及びこども家庭センターなないろにあります）

・持ち物：出産祝金の振込口座がわかるもの（保護者の通帳）、母子手帳

【問い合わせ先】 草津町こども家庭センターなないろ 草津町役場健康推進課（保健センター）
TEL.0279－88－5797

こんにちは 地域包括支援センターだより

～介護保険サービスの利用開始までの流れをご紹介します～



介護保険サービスの利用を開始するには、いくつかの手続きが必要です。
申請したからといって、すぐにサービスが利用できるわけではありません。
安心してサービスを利用できるよう、お早めにご相談ください。

①相談

草津町地域包括支援センターへ
「最近、足腰が弱ってきた」「一人での生活が心配…」など、
困りごとや心配ごとをお聞きします。



↓

②申請

要介護認定を申請
草津町役場福祉課の窓口または
草津町地域包括支援センターで申請します。



↓

③認定調査

ご自宅などを訪問
認定調査員がご自宅などを訪問し、
心身の状態や生活状況を確認します。



↓

④審査・判定

コンピュータ判定と専門家による審査
介護の必要度について審査・判定を行います。



↓

⑤結果の通知

認定結果が届きます
申請からおよそ１カ月前後で結果が通知されます。



↓

⑥ケアプランの作成

ケアマネジャー等と相談
希望する生活にあわせて、
利用するサービスや内容を決めます。



↓

介護保険サービスの利用開始

サービス事業所と契約し、サービスを利用します。



草津町地域包括支援センター　TEL.0279－88－0294

生涯学習だより 11月号

『第34回草津町生涯学習推進大会』





令和８年10月14日(水)に開催されました。講演会では講師に元プロ車いすテニスプレーヤーの国枝慎吾さんを招き【挑戦し続ける人生】と題し開催されました。生涯学習表彰では、個人表彰で「**柴本天二**」様、「**岩渕良一**」様、団体表彰で「**上州草津温泉噴火太鼓同好会**」様が受賞されました。

【陸上自衛隊
第12音楽隊コンサート】

令和８年10月３日(土)に草津音楽の森国際コンサートホールにて盛大に開催されました。





今月の俳句

カットグラスの秋光零すレストラン

樽林　律子

季語は秋光です。カットグラスに秋光があたれば、彫刻や切込み細工をしているので、それは美しい光景であると思います。景が浮かんでくる俳句です。

(評)北原東洋男

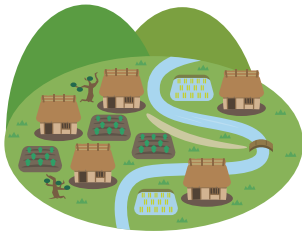

【吾妻町村連携講座「ふるさと探訪」】





９月30日(水)に、ふるさと探訪の草津教室が行われました。

ふるさと探訪とは、吾妻郡の６町村を２つに分け、それぞれのふるさとを深掘りし近隣の町村の方にも知ってもらおうとの趣旨のもと、各町村の特徴を活かしていろいろな事を行っております。

今年は、長野原町・東吾妻町と草津町の３町村で実施します。(長野原町は10月・東吾妻町は11月に実施)

誌上体験！探訪

ベルツこども園



今月は、５歳児の交通安全教室、カレークッキング、思い出遠足の様子をお伝えします。



10月２日カレークッキング。ベルツ農園でとれたじゃがいもを手を切らないように気を付けながら皮むきをしました。



９月30日幼児交通安全教室では、駐車場で危険な飛び出しについて学びました。



みんなで切った野菜をお鍋で炒めました。「いいにおい！」と出来上がりを楽しみにしながら、カレーを作る工程に興味津々の子どもたち。みんなで作ったカレー美味しかったね。



包丁を使って食べやすい大きさに切ります。ケガなく、上手に切ることができました！



秋晴れの下、みんなで食べたお家の人の手作り弁当はとっても美味しかったね。



10月16日思い出遠足で「ハイノート前橋こども公園」にいってきました。



たくさんの遊具に大喜びの子どもたち。元気いっぱい楽しみました。



足こぎカートも大人気。信号や止まれの標識を守って、運転できました。



11月13日から12月10日までの予定

11月16日(月)　身体測定
19日(木)　防犯訓練
26日(木)　誕生会



12月 1日(火)　避難訓練
10日(木)　誕生会
※毎週月曜日　英語の日（4、5歳児）

ザスパ草津チャレンジャーズ

チャレンジャーズは、今季の県リーグ準優勝でした。

チャレンジャーズは、2026シーズンの県リーグが終了しました。

10/4（日）に2026年の県リーグ最終戦が行われ、6－0で FC JOBUに勝利しました。

この結果を受け『7勝2分1敗　勝ち点23　35得点7失点（得失点差＋28）』で、準優勝となりました。

優勝チームとは、勝ち点・勝ち数ともに一緒でしたが、得失点差で5点足らず、惜しくも優勝を逃しました。

次の公式戦は12月から始まる総合選手権に出場します。

【第11節】
10/4（日）　15:00キックオフ
vs　FC JOBU
結果　○ 6-0

得点者（アシスト）
前半 22分　矢荻（結城）
前半 26分　オウンゴール
前半 31分　古島
後半　7分　矢萩（森脇）
後半 15分　矢萩（狩野）
後半 45分＋4分　後藤

<スタメン>
GK　㉒菅野 佳陽
DF　⑰白井 建多
④笠原 善星
③古島 優輝
⑦菊地 寛人
MF　⑧藤本 千輝
㉚狩野 隆有
⑮結城 慶吾
FW　⑲矢萩 翔衣跳
⑩森脇 直人
⑬坂井 大和
<リザーブ>
DF　②アルタミラノケンゾ
DF　⑤後藤 弘
DF　⑭近藤 竜司
MF　⑱李 泰旗
MF　⑳辻 伊織





【2026年度 第57回群馬サッカーリーグ（1部）】戦績

節	月日(曜)	キックオフ/結果	対戦	試合会場
1	4/12(日)	○ 5-0	北群馬SC	月夜野総合グラウンド
2	4/19(日)	● 0-2	ソルジェエンテ	本白根第３グラウンド
4	5/17(日)	△ 2-2	ヤキマンズ	月夜野総合グラウンド
5	5/24(日)	○ 2-1	群馬教員SC	榛東総合グラウンド
6	5/31(日)	○ 6-1	榛東TNP	本白根第３グラウンド
7	6/ 7(日)	○ 3-0	SUBARU.FC	本白根第３グラウンド
8	9/27(日)	○ 8-0	Y.F.C Fierte	本白根第３グラウンド
9	6/14(日)	△ 1-1	tonan前橋S	図南サッカーパーク
10	9/13(日)	○ 2-0	太田市役所	月夜野総合グラウンド
11	10/4(日)	○ 6-0	FC JOBU	図南サッカーパーク





早朝美化活動に参加しました。

５月から始まった早朝美化活動も、10/2（金）で今年度最後となりました。今シーズンもたくさんのごみを拾い、選手達にも町をきれいにする意識が芽生えました。





トップチームは、依田新監督の下 少しずつ勝利を掴めるようになりました。

【2026/27明治安田J3リーグ】〈第17節～21節〉

節	日付	曜	キックオフ	ホーム＆アウェイ	対戦	会場
17	11/14	土	14:00	アウェイ	北九州	ミクニワールドスタジアム北九州
18	11/21	土	14:00	ホーム	栃木	正田醤油スタジアム群馬
19	11/25	水	19:00	アウェイ	岐阜	岐阜メモリアルセンターヒマラヤスタジアム岐阜
20	11/29	日	14:00	ホーム	松本	正田醤油スタジアム群馬
21	12/ 5	土	19:00	ホーム	琉球	正田醤油スタジアム群馬

10/24（土）現在13節までが終了し、『4勝1分8敗（12得点22失点）』で20チーム中『18位』と下位に沈んでいます。9/14の監督交代後、ここまで3勝1分3敗と、五分の成績を収めています。

このまま、依田監督の下チーム一丸となって勝ち星を積み重ねていきます。

11月当番医予定表

日＼科	内科	内科	外科	休日夜間当番病院
11月15日(日)	東吾妻町 吾妻脳外循環科 0279(68)5211	中之条町 六合診療所 0279(95)5711	中之条町 吾妻さくら病院 0279(75)3011	中之条町 吾妻さくら病院 0279(75)3011
11月22日(日)	高山村 中山診療所 0279(70)5007	長野原町 櫻井医院 0279(82)3999	東吾妻町 原町赤十字病院 0279(68)2711	東吾妻町 原町赤十字病院 0279(68)2711
11月23日(月)	中之条町 後藤医院 0279(75)2230	嬬恋村 嬬恋村診療所 0279(97)3020	長野原町 西吾妻福祉病院 0279(83)7111	長野原町 西吾妻福祉病院 0279(83)7111
11月29日(日)	中之条町 けんもち医院 0279(75)5155	草津町 草津こまくさ病院 0279(88)4321	中之条町 吾妻さくら病院 0279(75)3011	中之条町 吾妻さくら病院 0279(75)3011

〈ご注意ください〉専門外の疾患の場合は対応しかねることもあります。また、予定が変更になることもありますので、事前に病院へお問い合わせください。

○急患のための当番医制度ですので、緊急患者以外の受診はご遠慮ください。
○診療時間は午前９時～午後５時です。できるだけ時間内に受診してください。
※診療時間以外の夜間の急患については、輪番制病院群の休日当番病院で受診してください。
○医師が在宅待機のため原則として往診はいたしません。

吾妻郡医師会ホームページにて最新の当番医表をご覧いただけます。
http://agatsuma.gunma.med.or.jp/resident_001.html

※地区、保護者については印刷版の広報に掲載してあります

お誕生おめでとう

※敬称略

地区	氏名	保護者
	宮崎歩生（みやざきあゆき）	

本誌「わが家のアイドル」コーナーでは４歳未満のお子さんの登場をお待ちしています。
問い合わせ先　総務課 TEL.0279−88−0001

掲載を希望されない方は届け出の際お申し出ください。

お悔やみ申し上げます

※敬称略

地区	氏名	享年
	白鳥松枝（しらとりまつえ）	84
	髙山直美（たかやまなおみ）	63
	岩渕良一（いわぶちりょういち）	63
	干川不二子（ほしかわふじこ）	91

24時間健康テレホンサービス

群馬県保険医協会では、
「24時間健康テレホンサービス」を
実施しています。
電話027-234-4970（ヨクナレ）に
かけると約３分の健康講話が聞けます。

プログラム
11月（１日から30日）

月曜／オーラルフレイルチェック：OF-5について
火曜／不妊症
水曜／胸の痛み
木曜／舌痛症について
金曜／せきのかぜ
土・日曜／アトピー性皮膚炎の治療の進歩

今月の納税

・町県民税　３期
・国民健康保険税　５期
・後期高齢者医療保険料　５期

納期限　令和８年11月30日(月)

子育て家庭の応援団「子育てひろばすくすく」どうぞご利用ください

すくすくインフォメーション



10月はパネルシアター、スタンプあそびを行いました。11月もパネルシアター、スタンプあそびを行う予定です。
お誘い合わせの上、お気軽にお越しください。







子育てひろばすくすく　概要

【開館時間】毎週　火・水・木　９：00～12：00
【休館日】月・金・土・日・祝祭日、小学生の長期休み中（夏休みや冬休み期間など）
【場　所】公民館２階「児童室」
【対　象】就園前の乳幼児（０歳～３歳中心）とその保護者の方、マタニティの方
【内　容】自由ひろば、パネルシアター、季節の製作等
【利用料】無料
◆お問い合わせ先　草津町教育委員会こどもみらい課　TEL.0279−88−0005

2026年11月～2026年12月　予定表

火	水	木
11月17日 自由ひろば	18 自由ひろば	19 自由ひろば
24 自由ひろば パネルシアター	25 自由ひろば	26 自由ひろば
12月１日 自由ひろば	2 自由ひろば	3 自由ひろば
8 自由ひろば	9 自由ひろば	10 自由ひろば

※上記の内容は変更になる場合があります

いでゆ
2026.11　第743号



11月の行事予定表



紅葉狩りの季節！



日	月	火	水	木	金	土
行事の実施場所及び問合せ先 ◆㊞…保健センター　TEL0279－88－5797 ◆㊙…総　務　課　TEL0279－88－0001 ◆㊎…教育委員会　TEL0279－88－0005 ◆㊟…図　書　館　TEL0279－88－7190 ◆㊤…地域包括支援センター　TEL0279－88－0294 （㊤で実施場所記載の無い場合は保健センターで行います） ◆㊡…社会福祉協議会　TEL0279－88－1050					**13** ・広報いでゆ 11月号発行 ・認知症家族の会（13：30～場所：役場４階　第２委員会室）㊤ ・チャレンジクラブ（10:00～場所：草津町保健センター）㊞	**14**
15	**16**	**17** ・両親学級①（13:00～16:00 場所：長野原町保健センター）㊞	**18** ・機能訓練（9:00～）㊞ ・健康相談（13:30～）㊞ ・高齢者サロン（9:00～場所：草津町公民館）㊤	**19** ・チャレンジクラブ（13:30～場所：草津町保健センター）㊞ ・両親学級②（13:00～16:00 場所：長野原町保健センター）㊞	**20** ・頭と体の体操教室（14:00～場所：草津町保健センター）㊤	**21**
22	**23** 勤労感謝の日	**24** ・買い物支援バス（くすりのマルエ草津温泉店）㊡	**25** ・高齢者サロン（9:00～場所：草津町公民館）㊤	**26** ・乳児相談（13:15～）㊞	**27** ・チャレンジクラブ（13:30～場所：草津町保健センター）㊞ ・１才６カ月児健診（13:15～）㊞	**28**
29	**30** ・スプリング自主グループ研修会（13:30～場所：草津町保健センター）㊤	**12/1** ・母子保健推進員研修会（13:30～）㊞	**2** ・買い物支援バス（スーパーもくべえ）㊡ ・高齢者サロン（9:00～場所：草津町公民館）㊤ ・機能訓練（9:00～）㊞	**3** ・ベビールーム（10:00～）㊞	**4**	**5**
6	**7** ・チャレンジクラブ（13:30～場所：草津町保健センター）㊞	**8** ・乳幼児予防接種（指定された時間）㊞	**9** ・高齢者サロン（9:00～場所：草津町公民館）㊤ ・食生活改善推進員研修会（10:00～）㊞	**10** ・育児支援教室「すまいる」（9:30～）㊞	**11** ・広報いでゆ 12月号発行予定日	**12**

タウンデータ

人口・世帯数（令和８年11月１日現在）	男	3,022人	女	2,929人
	合　計	5,951人	世　帯	3,593世帯
	転　入	52人		
	転　出	48人		
入り込み客数（令和８年９月分）	合　計	327,732人（104.42%）		
	宿　泊	208,374人（101.60%）		
	日帰り	119,358人（109.72%）		

（　）前年対比

情報電話帳

草津町役場　0279-88-0001（代表）
・会計課　0279-88-7185　・住民課　0279-88-7192
・健康推進課（保健センター）　0279-88-5797
・観光課　0279-88-7188　・税務課　0279-88-7186　・温泉課　0279-88-7182
・未来創造課　0279-88-7193　・上下水道課　0279-88-7183　・土木課　0279-88-7184
・議会事務局　0279-88-7191　・教育委員会　0279-88-0005　・こどもみらい課　0279-88-0005
・福祉課　0279-88-7189　・地域包括支援センター　0279-88-0294
・生活環境課（クリーンセンター）　0279-88-2407
・図書館　0279-88-7190　・ベルツこども園　0279-88-3738　・総合体育館　0279-88-5288
・草津小学校　0279-88-2156　・草津中学校　0279-88-2227　・町民プール　0279-88-1130
・社会福祉協議会　0279-88-1050

編集ミニ後記　秋はモンブランを食べます。（よ）

編集発行：草津町役場総務課
〒377-1792　群馬県吾妻郡草津町草津28番地
Tel.0279(88)0001　Fax.0279(88)0002
URL http://www.town.kusatsu.gunma.jp

♨草津町広報誌「いでゆ」は毎月第２金曜日発行です。
題字：草津町書道会元会長　本多銀造氏書