

草津虎報



いでゆ

「草津温泉スキー場 センターハウス」完成！



(R8.4.29 草津温泉スキー場にて)

- ◆令和8年度
住民健診・がん検診のお知らせ…………… P.2
- ◆クマが活動を始めました！…………… P.5
- ◆なないろ通信…………… P.10
- ◆ベルツこども園…………… P.18
- ◆ガスパ草津チャレンジャーズ…………… P.20
- ◆今月の当番医・
すくすくインフォメーション…………… P.21

2026年

5月号

第737号

歩み入る者にやすらぎを 去りゆく人にしあわせを

令和8年度 住民健診のお知らせ

今年度の住民健診について、下記のとおり実施しますので、お知らせいたします。

対象となる方には、個人通知及び受診票を送付いたします。

混雑を避けるため、また感染防止対策のため、日時を分けて個人通知をさせていただきますので、ご協力をお願いいたします。

健診名	対象者	日程	受付時間
若年者健康診査	19～40歳未満の方 (国民健康保険加入者)	令和8年6月17日(水) 6月18日(木) 6月19日(金)	午前9時～11時 午後1時～3時
特定健康診査	40～74歳の方 (国民健康保険加入者)		
後期高齢者健診	満75歳以上の方	令和8年6月22日(月) 6月23日(火) 6月24日(水)	※混雑を避けるため受診日時を指定させていただきます 詳細は個人通知をご覧ください
結核レントゲン検査	65歳以上の方	上記の6日間	

◎65歳以上の方(年度年齢)には、生活アンケート及び3項目の運動の検査、聴力検査を実施させていただきます。

◎社会保険(協会けんぽ、各種健康保険組合等)に加入している方(国民健康保険、後期高齢者医療制度加入者以外の方)について・加入者の扶養の方…

加入している保険者から発行される受診券と資格確認書または資格情報のお知らせの提示により、「国保特定健康診査(6月17日～6月19日)」の受診が可能です。

※医療保険者が発行する受診券と資格確認書または資格情報のお知らせがない方は受診できません。

・加入者本人の方…各事業所の事業所健診を受診してください。

※保険者ごとに健診案内の発行時期や配布形態、個人負担金額が異なります。

お早めにご自身の加入する保険者に確認をしてください。

◎結核レントゲン検査は、加入している保険に関わらず65歳以上の方が対象です。

◎肺がん検診、前立腺がん検診(採血)は、加入している保険に関わらず、受診できます(無料)。

◎肝炎検査(採血)は、新40歳及び今までに受けたことがない方が対象です。

また、加入している保険に関わらず、受診できます(無料)。



お問合せ 草津町役場 住民課(特定健診、後期高齢者健診) TEL 0279-88-7192
草津町役場 健康推進課(結核レントゲン検査、各種がん検診等) TEL 0279-88-5797
草津町役場 福祉課(介護予防健診、生活アンケート) TEL 0279-88-0294

令和8年度 がん検診のお知らせ

今年度の各種がん検診について、下記のとおり実施しますので、お知らせいたします。

がん検診は申込制です。必ず予約をしていただき、問診票等の必要書類を受け取り、受診してください。

なお、昨年度より**全てのがん検診が無料**で受けられるようになりました。

◎子宮・乳がん検診の対象となる方のみ、事前に「クーポン券」を送付します。(5月末頃)

がん検診種類	対象者	費用	日程
胃がん検診 (バリウム検査) 大腸がん検診	40歳以上	無料	7月28日(火)・8月7日(金)・8月18日(火) 3日間 受付時間 午前6:00～午前10:00 *30分刻みで時間を区切り、予約を受け付けます。 *大腸がん検診のみの場合日時指定はありません。
子宮がん検診	20歳以上偶数年 齢の女性	無料(クーポン券を ご持参ください)	7月13日(月)・8月5日(水)・8月20日(木) 3日間 受付時間 午後1時～午後2時30分 *15分刻みで時間を区切り、予約を受け付けます。
乳腺・甲状腺 がん検診	40歳以上偶数年 齢の女性	無料(クーポン券を ご持参ください)	
肺がん検診	40歳以上	無料	特定健診、後期高齢者健診と同日
前立腺がん検診	50歳以上男性	無料	6月17日、6月18日、6月19日、6月22日、6月23日、6月24日

※対象者は、令和9年3月31日時点の年齢です。

※子宮がん検診、乳腺・甲状腺がん検診について、対象者は原則、偶数年齢の女性とさせていただきますが、前年度、偶数年齢で受診機会を逃した方も対象といたします。希望される方は、受診歴の確認を行いますので、下記までお問い合わせください。

【がん検診の予約について】

申し込み開始日：6月8日(月)

申し込み方法：電話もしくは保健センター窓口での申し込み

※お電話で予約日時を決めていただいた後、問診票を送付いたします。

※保健センター窓口で申込された場合、その場で問診票をお渡しします。

※がん検診の予約は、下記の特定健診及び後期高齢者健診実施日に健診会場で受付可能です。

特定健診等実施日 6月17日、18日、19日、22日、23日、24日の6日間



がん検診お問合せ・お申し込み 草津町役場健康推進課 TEL 0279-88-5797

～草津町健康推進課（保健センター）からのお知らせです～

◆子宮頸がん予防接種の定期接種について◆

対象となる中学1年生から高校1年生の年齢に該当する女子には、すでに個別通知をしています。
接種を希望される場合には、医療機関へご予約いただき、接種してください。

●対象者：平成22年4月2日生（高校1年生）～平成26年4月1日（中学1年生）の女子

●接種方法：医療機関にて個別接種

- ・接種にあたっては、個別通知に同封した接種可能医療機関を一覧で確認し、各自で医療機関に予約して接種してください。
- ・接種の際には、個別通知に同封した予診票（草津町様式）を持参してください

●接種費用：定期接種となりますので、自己負担金はありません。ただし、定期接種期間を過ぎますと公費負担ができませんのでご注意ください。

※平成22年度生まれの女子は今年度で定期接種が終了するためご注意ください。

※1回目の接種時に16歳の方は、計3回のワクチンを接種するため、約半年間の期間を要します。

接種期限を過ぎますと、接種費用は自己負担となりますのでご注意ください。

※医療機関によって相談料等の自己負担金が発生する場合があります。
予約の際に各自確認してください。



◆おたふくかぜ予防接種費用の助成について◆

草津町では、令和5年度より、おたふくかぜ予防接種に係る費用の一部を助成しています。

この予防接種は任意接種（保護者の希望により受ける予防接種）です。接種を希望する人はかかりつけ医と相談の上、接種を検討してください。

●おたふくかぜとは

おたふくかぜとは、ムンプスウイルスによる感染症で、主な症状は耳下腺の腫れです。

飛沫感染で、潜伏期間は2～3週間です。人に感染しやすい期間は発病数日前から主症状が消退するまでです。

年長児や成人がかかると重症化し、合併症の頻度も高くなります。合併症で最も多いのは無菌性髄膜炎で診断される頻度は1～10%です。

難聴になることもあり、難治性のため後遺症を残すことが多く注意が必要です。

●おたふくかぜワクチンとは

おたふくかぜのワクチンは、ムンプスウイルスを弱毒化した生ワクチンです。ワクチン接種を受けた90%以上の人に抗体ができます。ワクチンを受けたにもかかわらず発症した人のほとんどは、症状が軽く済んでいます。

●対象者

接種当日に、草津町に住所がある1歳～就学前のお子さん（満1歳の誕生日から就学前の年度末まで）

※過去におたふくかぜに罹ったことのある人は対象外です

●助成金額

接種1回あたり4,000円（一人2回まで）

※2回の接種を行うかどうかは主治医に相談してください

●接種方法

- ・かかりつけ医等の医療機関に確認の上、接種してください
- ・接種後、必要書類を持参の上、草津町保健センターに申請してください

※母子手帳が接種済みの証明になります。必ず医療機関で記録をしてもらってください

※申請には、領収書（おたふくかぜワクチンを受けたことが分かるもの）、印鑑、助成金の振込先が分かるもの（通帳のコピー）、母子手帳が必要となります。

●申請期限 接種を受けた年度内に申請してください

お問合せ 草津町役場健康推進課（保健センター） 電話 0279-88-5797

マイナ保険証を医療費助成の 受給者証として利用できるようになりました。

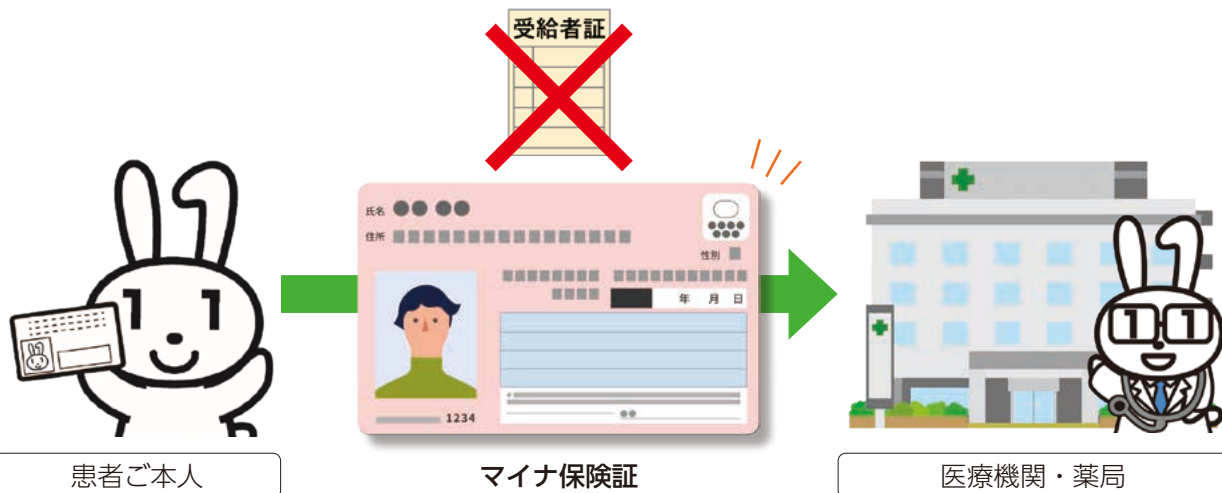

紙の受給者証を持参・提示しなくても、
マイナ保険証1枚で医療費助成を利用可能に！

<利用方法>

①本人確認

マイナ保険証を顔認証付きカードリーダーに置き、本人確認（顔認証または暗証番号※）を行います。

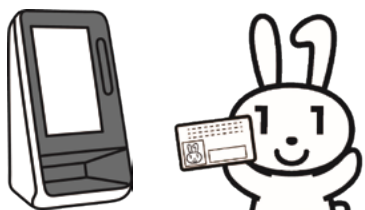

※職員による目視確認も可

②利用

医療費助成受給者証の利用について確認してください。

以下の医療費助成受給者証があります。情報を提供しますか。

福祉医療費受給者証

提供する

提供しない

受給者証が複数ある方は、「すべて提供」「個別に提供」が選択できます。

③受付完了

診療・薬剤・健診情報の利用について確認し、受付は完了です。

過去の情報を利用いたします

過去の手術以外の診療・お薬情報を当機関に提供することに同意しますか。この情報はあなたの診療や健康管理のために使用します。

同意しない

同意する



カードをお忘れなく！



注意事項

- マイナ保険証の利用登録が必要です。（福祉医療費受給者証における個別での利用登録は不要）
- 利用できる医療機関・薬局については、デジタル庁HP ▶「自治体・医療機関等をつなぐ情報連携システム（Public Medical Hub：PMH）」 ▶「医療費助成オンライン資格確認の導入済み医療機関・薬局リスト」をご確認ください。

すべての医療機関で利用環境が整備されていないため、当面は紙の受給者証も交付いたします。

問い合わせ先： 草津町役場 福祉課 福祉医療係 ☎0279-88-7189
草津町

クマが活動を始めました！

草津町内においてクマの出没情報が報告され始めました。以下に注意をして、身の安全に努めてください。

(以下、群馬県HPより引用)

クマに襲われないためには、 クマと近くで出会わないようにすることが最も大切！

- 人の存在を知らせるため、クマ鈴やラジオなど音の出るものを身につける
- 複数人での行動を心がける
- クマの行動が活発になる早朝や夕方の薄暗い時間帯に外出する際は注意する
- 山菜採りなどに夢中にならずに、周囲の音に注意する
- 生ごみ等を屋外に放置しない
- 新しいふんや足跡を見つけた時は、すぐに引き返す など

もしもクマに出会ったら…！

- クマとの距離が遠い場合 クマを見ながらゆっくり離れる（後ずさり）
- クマとの距離が近い場合 クマが向かってくることに備える
- クマが襲ってきたら クマ撃退スプレーを使用する、防御姿勢をとる

サル出沒にご注意ください！

草津町内においてサルの目撃情報が寄せられております。サルによる被害を防止するために以下の対応をお願いします。

- サルを見かけたら
 1. 目を合わせない 走って逃げない
サルは目を見つめられると威嚇をされたと勘違いをします。そして人が視線をそらしたときに襲ってくる可能性があります。目を合わせることなくゆっくりその場を離れましょう。
 2. 不用意に近づかない 追いかけない
サルは本来人を恐れますが、不用意に近づいたりすると思わぬ行動に出て事故になる可能性があります。
 3. 絶対にエサを与えない、生ごみ等を放置しない
サルは人からエサを貰うと人を恐れなくなり、人からものを奪い取ったりして危害を加える可能性があります。また、その場所に居着いてしまい地域全体に被害を及ぼす原因にもなります。絶対にエサを与えないでください。
 4. 戸締りを徹底する
家の窓や扉が開いていると家屋内に浸入する恐れがあります。不意に出くわす可能性もあるので、近隣で出沒が続いている間は戸締りを徹底しましょう。

- 登下校時には、ひとりでは行動せず、町が配付した熊鈴を持ち歩くようにしましょう

草津町を守る

草津交番職員を紹介します。



改瀬 啓祐 巡査部長

昨年から引き続き、2年目の草津町勤務となります。担当区である本町・文京はもちろん草津町民の皆さんの役に立てるよう日々努めて参ります。

【担当区：本町・文京】



下田 慶輔 巡査長

草津町交番勤務も4年目になりました。担当区が変わりましたので、また新しい気持ちで町の役に立てるよう頑張ります。

【担当区：立町・新田・前口】



押田 望 交番所長

今年も草津町交番所長を務めさせていただくことになりました。2年目となりある程度、顔も覚えていただけたかと思います。何か困ったことがありましたら気軽に交番まで相談に来ていただきたいと思います。



渡辺 悠 巡査部長

この度の異動で草津町交番勤務員となりました。特に担当区では、立ち寄り訪問させていただきます。町民のお困りごと等、話しやすいおまわりさんを心掛けています。よろしくお願いたします。

【担当区：西殿塚・東殿塚】



藤田 晴貴 巡査長

新しい季節とともに年度がスタートしました。本年度も皆様の安心・安全な暮らしのため、地域に寄り添い活動してまいります。

【担当区：馬場・昭和・鈴蘭】



真下 絵美子 巡査部長

この春から草津町交番勤務となりました。草津町の治安向上のために頑張ります。よろしくお願いたします。

【担当区：地藏・泉水・滝下・仲町】



大澤 康弘 巡査長

この春から、草津町交番勤務となりました。草津町の治安の維持に努めるとともに、草津町の皆さんと仲良くなりたいです。

【担当区：南本町】

ダマされな
その電話大丈夫？

必ず相談して下さい。

振り込め詐欺被害防止ホットライン

☎027-224-5454

健康教室【運動編】を開催しました！

草津町保健センターにて、令和8年1月～3月の期間で計5回の健康教室を開催いたしました。

20～60歳代の幅広い年代の方、男性12名、女性9名の総勢21名の参加者にお集まりいただき、皆さんと一緒に汗を流し、楽しみながら運動を行いました。

働き世代における冬場の運動不足の解消を目的とし、ミニ講座・自宅でもできるトレーニングを1時間行いました。また、現在の体力状態を把握してモチベーションを高めるために、簡易的な体力測定を実施しました。大人になってからなかなか体力測定を行う機会がないため、参加者の皆様には大変好評の声をいただきました。ご参加いただいた皆様に心より感謝申し上げます。

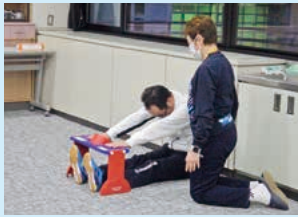

体力測定では、
①握力測定②上体起こし
③長座体前屈④反復横跳び
の4種目を行いました！



事後アンケートより…

- 自宅でも継続して運動したいと感じた 100%
 - 今後も健康教室の参加を希望する 100%
- 「通年でやってほしい」「また開催してほしい」との声が多数寄せられました！

～沢山のご感想もいただきました～

適度にきつく楽しかったです！今後の生活に取り組んでいきたいと思えます。



普段やらない体力測定ができて嬉しかったです！



なかなか一人ではできないので、みんなと運動できたことがとてもありがたかったです！



筋力トレーニング、ストレッチ、ダンベル運動など様々な運動を行いました。ダンベルは、大きいお手玉を利用しました。ペットボトルでも代用可能です！



草津町役場健康推進課（保健センター）
TEL 0279-88-5797

次回相談開催日のご案内

【人権・行政相談】

開催日：5月25日(月)
時間：10時30分～14時30分
場所：役場4階 第1委員会室
※予約は必要ありません!!お気軽にご相談ください。

【無料法律相談】

開催日：6月23日(火)
時間：14時00分～17時00分
場所：役場4階 第2委員会室
※相談時間はお一人30分で、予約が必要です。

- ・両相談ともに、草津町に居住している方、もしくは勤務先が草津町である方が対象となります。
- ・ご予約・ご不明な点等については、役場総務課（TEL.0279-88-0001）へご連絡ください。

特定計量器（はかり）の定期検査のお知らせ

特定計量器（はかり）の定期検査について

取引または証明に使用している「はかり」は、2年に1回の定期検査を受けることが計量法で義務づけられています。次のとおり実施しますので、必ず検査を受けましょう。

定期検査日程・場所

実施日	実施時間	場所
6月10日(水)	午前10時～12時 午後1時～3時	草津町総合体育館

検査対象となる「はかり」

- ①商店、工場などで業務に使用するはかり
- ②学校、幼稚園、保育園、病院、診療所などで健康診断（体重測定）に使用するはかり
- ③病院、診療所、薬局などで調剤に使用するはかり
- ④農家、農協などで農産物の出荷や販売に使用するはかり
- ⑤運送（宅配便の取次店を含む）事業者が荷物の運賃算定に使用するはかり
- ⑥その他、取引・証明に使用するはかり

受検方法

会場に直接「はかり」をお持ちください。また、「はかり」と一緒に分銅・おもり、電池・電源アダプターなど付属物も持参してください。

なお、当日は検査手数料が必要になります。

問合せ先

(一社)群馬県計量協会 電話027(263)8217
群馬県計量検定所 電話027(263)2436
草津町役場観光課 電話0279(88)7188

事業主のみなさまへ

「労働保険の年度更新」のお知らせ

令和8年度の労働保険の年度更新手続きに必要な申告書及び関係書類は、令和8年5月下旬に厚生労働省から各事業主様へ送付されます。申告書及び関係書類がお手元に届きましたら、「6月1日(月)から7月10日(金)」の期間内に申告・納付手続きをお願いします。



https://www.mhlw.go.jp/stf/seisakunitsuite/bunya/koyou_roudou/roudoukijun/hoken/roudouhoken21/index.html



- 労働保険の年度更新は、「電子申請（e-Gov サイト）」を利用することで、24時間いつでも手続きできます。

<https://shinsei.e-gov.go.jp/>



- 労働保険料の納付は、口座振替が便利です。詳しくは、厚生労働省ホームページをご覧ください。
https://www.mhlw.go.jp/stf/seisakunitsuite/bunya/koyou_roudou/roudoukijun/hoken/hokenryou/index.html

<お問い合わせ先>

群馬労働局総務部労働保険徴収室 TEL：027-896-4734
または最寄りの各労働基準監督署・各公共職業安定所へ

災害弔慰金等の制度について

これまで群馬県市町村総合事務組合において実施しておりました災害弔慰金・災害見舞金等の支給について、令和8年4月より各市町村において執り行うこととなりました。

この制度は、万が一の自然災害により亡くなられた方のご遺族や、精神・身体に著しい障害を受けられた方に対し、町から弔慰金・見舞金を支給し、生活の立て直しを支援するものです。

◆支援の内容

- ・災害弔慰金：災害により亡くなられた町民の方のご遺族へ支給（最大500万円）
- ・災害障害見舞金：災害により重度の障害を受けられた町民の方へ支給（最大250万円）
- ・災害援護資金：災害により被害を受けた世帯主（町民）の方へ貸し付けを行う

本制度に関するお問い合わせは、下記までご連絡ください。

草津町 総務課 0279-88-0001

令和8年度 消防団ポンプ自動車納車になりました。

令和8年3月30日草津町消防団ポンプ自動車納車式を行いました。

第6分団へ納車されました。



草津町より消防団へ引渡し



消防団より6分団へ引渡し



～ザスパ群馬を応援しよう！～

草津町では、ザスパ群馬ホームゲーム「メイン自由席」のチケットを町民の皆様へ無料配布いたします。

配布対象：草津町民の方

配布場所：草津町役場 観光課

申込方法：観光課窓口まで直接お越しください

試合会場：群馬県前橋市正田醤油スタジアム

ご注意ください

- 1 会場までの移動手段は各自でご手配ください
- 2 配布枚数には限りがございます。なくなり次第終了となりますので、ご了承ください。

草津町役場観光課 電話 0279-88-7188



草津町乳児おむつ等購入費助成事業のお知らせ

草津町こども家庭センター「なないろ」では、子育て支援施策の充実に向け、様々な取り組みを行っています。その一環として、令和8年度より、乳児のおむつ等を購入した費用を助成する事業を以下のとおり開始することといたしました。

この事業を活用していただき、子育て中のご家庭の経済的負担の軽減や、お子様の健やかな成長の一助となれば幸いです。

●**対象者**：草津町に住所がある**満2歳に満たない乳児（※）を養育する保護者**

●**対象品目**：①**上記（※）の対象乳児が使用するもので、**

②**出生日以降、2歳の誕生日前日までに購入した次の品目**が支給対象となります

※令和8年4月1日以前に生まれたお子様は、令和8年4月1日以降に購入した対象品目が支給対象となります。

*対象品目【紙おむつ・布おむつ・おむつカバー・おむつライナー・おしりふき】

●**助成金額**：乳児1人につき月額**3,000円**まで

※月の1日～末日に購入した金額

※申請は乳児一人につき、月1回を上限とします

●**申請方法**：対象品目を購入した領収書、又はレシート等購入品目・購入価格がわかる書類を持参の上、草津町こども家庭センターなないろ（保健センター）に申請してください。

※数か月分まとめての申請でも結構です。

ただし、対象品目を購入した年度末までに申請してください。

●**申請時の持ち物**：申請の際は、以下①～③をご持参ください。

①対象品目を購入した領収書、又はレシート等購入品目・購入価格がわかる書類

②振込先の口座が確認できるもの（通帳又はカード等）

③申請書（こども家庭センターなないろにあります）



草津町出産祝金事業のお知らせ

草津町では、子育て支援施策の充実に向け、様々な取り組みを行っています。

その一環として、令和4年度より「出産祝金事業」を実施しています。

*令和8年度より、申請窓口が住民課から草津町こども家庭センター  に変更となりました。

●**支給対象児童**：出生の日以降、初めて登録される住所が草津町となる児童

●**申請・受給権者**：支給対象児童の父または母

※対象児童の出産の日において、草津町に住所登録があり、その登録が6ヶ月以上前から継続していること

※出産の日から3ヶ月以内に申請すること

※その他要件がありますので、詳しくはこども家庭センターなないろまでお問合せください。

祝金の支給額

第1子・第2子 5万円

第3子 10万円

第4子以降 15万円

申請方法

・役場住民課にて出生届を提出した後、**こども家庭センターなないろに申請書を提出**してください。（申請書は役場住民課窓口及びこども家庭センターなないろにあります）

・**持ち物**：出産祝金の振込口座がわかるもの（保護者の通帳）、母子手帳

お問合せ

草津町こども家庭センター 

草津町役場愛町部健康推進課

（保健センター）

TEL 0279-88-5797



心身障害者扶養共済制度



ご存知ですか？

制度概要

障害のある方を扶養している保護者が、自らの生存中に毎月一定の掛金を納めることにより、保護者に万が一（死亡・重度障害）のことがあったとき、障害のある方に終身一定額の年金を支給する制度

【制度の特色】

- ・都道府県・指定都市が実施している任意加入保険です。
- ・保護者が死亡し、又は重度障害になったとき、障害のある方に毎月2万円（2口加入の場合は4万円）の年金が生涯にわたり支給されます。

保護者の要件

障害のある方を現に扶養している保護者で次の要件を全て満たしている方

- ・都道府県・指定都市内に住所がある。
- ・加入時の年度の4月1日時点の年齢が満65歳未満である。
- ・特別な疾病又は障害がなく、生命保険契約の対象となる健康状態である。
- ・障害のある方1人に対して、加入できる保護者は1人です。

障害のある方の範囲

下記いずれかに該当する障害のある方で、将来独立自活することが困難と認められる方（年齢は問いません）

- (1) 知的障害
- (2) 身体障害者手帳を所持し、その障害が1級から3級まで該当する障害
- (3) 精神または身体に永続的な障害のある方（統合失調症、脳性麻痺、進行性筋萎縮症、自閉症、血友病など）で、その障害の程度が（1）または（2）の者と同程度と認められる方

問い合わせ先

掛金について、町助成制度がありますので下記までお問合せください。
草津町役場福祉課 ☎0279-88-7189

草津町指定難病等患者見舞金制度のお知らせ

草津町では、「特定医療費（指定難病）受給者証」「小児慢性特定医療費医療受給者証」「特定疾病療養受療証」をお持ちで、治療を受けている療養者またはその保護者に、見舞金支給制度があります。

◆支給額◆ 月額 3,000円

◆受給方法◆

1. 「特定医療費（指定難病）受給者証」「小児慢性特定医療費医療受給者証」「特定疾病療養受療証」いずれか一点、通帳等（振込先が分かる物）をご用意いただき、役場福祉課で申請。
 2. 9月と3月に送付される「草津町指定難病等患者見舞金支給申請書兼現況届」を提出することで年2回に分けて支給。
 3. 町が提出書類を審査し指定口座に振り込みます。
- ※「特定疾病療養受療証」にて、人工透析治療をされていて支給要件を満たす方は、通院交通費の補助もあります。

《お問い合わせ先》 草津町役場 福祉課 TEL：0279-88-7189 (DI)

今月の町長

町長が4月1日から30日の間に出席した行事の一部をお知らせします。

4月

- 2日 NHK前橋放送局 局長 来庁
- 3日 ベルツこども園 入園式
- 6日 黄色いワッペン贈呈式(長野原町)
- 7日 草津町立草津小学校・草津中学校 入学式
- 8日 吾妻郡町村会 監査
- 9日 道路愛護デー
- 10日 気象庁 表敬訪問(東京都)
- 11日 マンション再生連合会 会長他 来庁
- 14日 陸上自衛隊 第12旅団創立25周年及び相馬原駐屯地創設67周年記念行事(榛東村)
- 16日 国土交通省 利根川水系砂防事務所長 来庁
- 17日 草津白根山防犯協議会
- 20日 自衛隊 沼田事務所長 来庁
- 22日 令和8年度草津町飲食店組合 通常総会 挨拶
- 23日 草津温泉合同入社式「来草歓迎式」 挨拶
- 24日 草津町老人クラブ連合会 定期総会 挨拶
- 27日 草津町区長会 総会 挨拶
- 28日 旅館協同組合スポーツ部会 会長他 来庁
- 30日 東吾妻町長 来庁
- 31日 草津町婦人会 総会 挨拶
- 32日 草津町農業委員会 挨拶
- 33日 吾妻森林管理署長 来庁
- 34日 日本聖公会 北関東教区 常置委員長他 来庁
- 35日 品木ダム水質管理所長 来庁
- 36日 草津温泉スキー場天狗山センターハウス竣工式
- 37日 令和8年度草津町母子保健推進員 定期総会 挨拶
- 38日 国土交通省関東地方整備局高崎河川国道事務所長 来庁
- 39日 令和8年度吾妻広域町村圏振興整備組合 第1回臨時会(東吾妻町)
- 40日 吾妻郡町村会 定期総会(東吾妻町)
- 41日 吾妻広域町村圏振興整備組合 理事 情報交換会(東吾妻町)



草津温泉合同入社式「来草歓迎会」

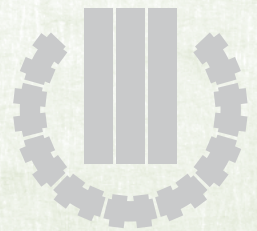

野菜は1日350g(1人分)食べましょう!

vol.107

ヘルスマイトの自慢料理 ひじきの梅おががきんぴら



材料 (4人分)

芽ひじき(乾)	16g	A	酒	大さじ1
にんじん	1本		しょうゆ	小さじ1
ピーマン	2個	かつお節	8g	
梅干し	2個	サラダ油	大さじ1	

作り方

- 1 ひじきはさっと洗い、たっぷりの水で戻したあとにザルで水切りをする。
- 2 にんじんは、斜め薄切りにして細切り、ピーマンは縦半分になり、ヘタと種を取り細切りにする。梅干しは種を取りたたく。
- 3 フライパンにサラダ油を熱し、にんじんを炒めた後にひじきを入れて炒め合わせる。さらにピーマンを加えてさっと炒め、梅干しとAを合わせて最後にかつお節を入れて混ぜ合わせたら完成。

コメント

芽ひじきは、柔らかいため子どもでも食べやすいです。鉄分とカルシウムが豊富です。



1人分の栄養成分

エネルギー	食塩相当量	野菜の使用量
58kcal	0.6g	55g

提供：草津町食生活改善推進協議会 レシピより

お知らせ

行政からのお知らせ

ご存知ですか 児童扶養手当・特別児童扶養手当

◆対象

(1) 児童扶養手当

- 18歳に達する日以降の最初の3月31日までにある児童（障害がある場合は20歳未満の児童）で、次のいずれかの条件にあてはまる児童を「監護している母」「監護し、かつ生計を同じくする父」「父母にかわってその児童を養育している方」です。
- ① 父母が婚姻を解消した児童
- ② 父又は母が死亡した児童
- ③ 父又は母が一定程度の障害の状況にある児童
- ④ 父又は母の生死が明らかでない児童（海難事故等により）
- ⑤ 父又は母が1年以上遺棄している児童
- ⑥ 父又は母が裁判所からDV保護命令を受けた児童
- ⑦ 父又は母が1年以上拘禁されている児童

(2) 特別児童扶養手当

- 心身に障害のある20歳未満の児童を監護している父若しくは母、又は父母に代わって児童を養育している方
- ⑧ 母が婚姻によらないで懐胎した児童
- ⑨ 父・母ともに不明である児童（孤児等）

◆届出義務

- ◎ 毎年8月に世帯の状況や所得の状況などを確認する「現況届」もしくは「所得状況届」を提出する必要がある。また、世帯の状況が変わった場合や、資格喪失する事由が発生した場合には、その都度届出が必要です。

◆その他

- ◎ 支給されないことがある場合
 - ・ 児童が児童福祉施設等に入所しているとき 等
- ◎ 手当を受ける人や配偶者などの所得が一定の額を超えるときは、手当の支給が停止される場合があります。
- ◎ 支給資格がなくなっているのに手当を受給した場合、資格喪失日の翌月分より手当の全額を返還していただきます。

▽申請・問い合わせ先

役場住民課
Tel 0279・88・7192

令和8年度 町税等の納期限等について（お知らせ）

納期月	4月	5月	6月	7月	8月	9月	10月	11月	12月	1月	2月	3月
税目等												
軽自動車税 (種別割)	4月30日 (木)											
固定資産税 都市計画税		1期 6月1日 (月)		2期 7月31日 (金)			3期 11月2日 (月)				4期 3月1日 (月)	
町県民税			1期 6月30日 (火)		2期 8月31日 (月)			3期 11月30日 (月)		4期 2月1日 (月)		
国民健康保険税 及び 後期高齢者 医療保険料				1期 7月31日 (金)	2期 8月31日 (月)	3期 9月30日 (水)	4期 11月2日 (月)	5期 11月30日 (月)	6期 1月4日 (月)	7期 2月1日 (月)	8期 3月1日 (月)	9期 3月31日 (水)
介護保険料	1期 4月30日 (木)		2期 6月30日 (火)		3期 8月31日 (月)		4期 11月2日 (月)		5期 1月4日 (月)		6期 3月1日 (月)	
墓苑管理料	4月30日 (木)											
町営住宅使用料	4月分 4月30日 (木)	5月分 6月1日 (月)	6月分 5月29日 (金)	7月分 7月31日 (金)	8月分 8月31日 (月)	9月分 9月30日 (水)	10月分 10月30日 (金)	11月分 11月30日 (月)	12月分 12月25日 (金)	1月分 1月29日 (金)	2月分 2月26日 (金)	3月分 3月31日 (水)

【口座振替について】

口座振替日は、原則納期限等の日となりますが、以下の税目及び料金については、それぞれ振替日が異なりますのでご注意願います。

- ・ 軽自動車税（種別割）→4月24日（金）
- ・ 墓苑管理料→5月7日（木）

草津町空家除却費補助金の ご案内

町では、町内の防災・防犯上危険な空家家の除却を促進し、良好で快適な生活環境の形成を図るため、町内にある空家等の除却を行う方に対し、除却費用の一部を補助する「草津町空家除却補助金」を創設しました。

利用を希望される方は、申請される前に、土木課（TEL0279・88・7184）までご連絡ください。

◆補助対象空家

- ・個人が所有する空家家であること
- ・戸建て住宅（併用住宅を含む）であること

・補助金交付申請日に空家家であること

- ・国や地方公共団体から同趣旨の補助を受けていない空家家であること
- ・所有権以外の権利が設定されていない空家家であること

- ・公共事業による移転、建替えの対象となっていない空家家であること
- ・不動産販売・貸付または駐車場経営などの仕事をするかたが当該事業のために除却を行うものでないこと

◆補助対象者

- ・補助対象空家家の登記事項証明書に所有権を有する者として登録されている者、または家屋評価証明書に所有者として登録されている者
- ・共有物件である場合、除却について

- ・所有者全員の同意を得ている者
- ・過去に本補助金の交付を受けていない者
- ・町税等に滞納がない者
- ・暴力団員等でない者

◆補助対象経費

- (1)解体撤去工事および処分に係る工事
 - ・主たる建築物の躯体、屋根ふき材等、内外装材および建築設備
 - ・主たる建築物の基礎、くい、配水管、ます、電線管、給水管等の地下埋設物

- ・車庫、カーポート、物置、土間コンクリート、塀、門扉、門柱、植栽、庭石等の主たる建築物に附属する工造物

(2)解体撤去工事後の埋戻しおよび整地（舗装は除く）

(3)解体撤去工事に必要な架設工事

◆補助金額

- ・補助対象経費の2分の1以内で50万円を上限とする。

◆その他の要件

- ・申請の受付は10月末日が期限です
- ・令和8年度の枠数は5件です。
- ・施工業者は土木工業、建築工業、解体工業または大工工業の許可を受けていること
- ・ひとつの空家家のすべてを除却すること（部分的に残す場合は当該補助は利用できません）
- ・解体撤去工事は交付決定を受けた後に着工し、交付決定があった年度内

に完了すること

※申請書類等は、草津町役場のホームページにてダウンロードできます。

草津町木造住宅耐震改修補助金ののご案内

町では、地震による木造住宅の倒壊等の被害から町民の生命及び財産の保護を図り、安心安全で機能的なまちづくりの推進に資することを目的として、耐震改修工事費の一部を補助する「草津町木造住宅耐震改修補助金」を実施しています。利用を希望される方は、申請される前に、土木課（TEL0279・88・7184）までご連絡ください。

さい。申請の受付は10月末日が期限です。

◆対象となる住宅

- ①町内にある戸建て住宅及び併用住宅又は店舗
- ②昭和56年5月31日以前に着工された住宅
- ③在来軸組工法によって建築された平屋建て又は2階建ての住宅
- ④耐震診断の結果、最少の上部構造評点が1・0未満の住宅

◆交付金交付の対象者

- ①対象住宅に居住している者（住民登録者）
- ②町税等を滞納していない者

◆補助金額

スキー、スノーボードの受け入れについて(お知らせ)

草津町クリーンセンターでは、一般家庭で不用になった、スキー・スノーボード（板、靴、ストック、金具）の受け入れを期間を限定して、下記のとおり行います。

受入期間	令和8年6月1日(月)から 6月30日(火)まで（日曜日は休み）
受入時間	午前9：00～12：00 午後1：00～3：30
料金	1kgあたり50円

注意事項

- ◎草津町クリーンセンターに直接持ち込んでください。
- ◎ごみ集積所に出されたスキー・スノーボード等は回収しません。
- ◎土曜日でも受け入れを行っております。日曜日は休みです。
- ◎スキー・スノーボードの金具（ビンディング等）は必ずはずしてください。はずしていない場合、受け入れをお断りします。
- ◎上記の期間以外は受け入れを行っていません。

問い合わせ先：草津町役場 愛町部 生活環境課 草津町クリーンセンター内 電話：0279-88-2407

①補助対象経費の1/3（50万円を限度）

◆対象の耐震改修

耐震補強設計に基づき耐震改修を行う。

◆申請に必要な書類

- ①付近見取り図
 - ②設計図書
 - ③費用等の見積書の写し
 - ④耐震診断結果の写し
 - ⑤町税等に滞納がないことの証明書
- ※申請書類等は、草津町役場のホームページにてダウンロードできます。

木造住宅耐震診断者派遣事業実施のお知らせ

草津町では、安全・安心のまちづくりの一環として、震災に強いまちづくりを進めるため、木造住宅耐震診断者派遣事業を実施しており、今年度も耐震診断を希望する町民の方を募集します。

◆対象住宅

昭和56年5月31日以前に在来軸組工法によって建築された木造の一戸建て住宅又は併用住宅で、平屋建て又は2階建てのもの。

◆募集戸数

1戸

◆募集期間

10月末までとし、募集戸数になり次第終了します。

◆耐震診断に必要な費用

①耐震診断費用は無料です。

②診断者への交通費として三千円の個人負担が必要です。

※建物の平面図が無い場合は、図面作成費として別途一万円の個人負担が必要です。

▽問い合わせ先

草津町役場土木課
TEL 88・7184

草津町防犯灯・街路灯電気料補助金のご案内

草津町では、自治会及び地域団体（以下「自治会等」と記します。）が、維持管理する、防犯灯・街路灯の電気料に対し、予算の範囲内で補助金を交付いたします。利用を希望される自治会等は、土木課にて申請手続きを行ってください。

◆補助の対象

- (1) 自治会等が区域内に設置し、歩道の安全及び防犯に役立つと認められるもの
- (2) 自治会等の責任において適切に維持管理されているもの
- (3) 自治会等がその電気料を負担しているもの

◆補助金の額

防犯灯・街路灯の電気料に対し1本につき年額2,500円

◆申請に必要なもの

人権相談所のご案内

市町村名	開設日	時間	場所
中之条町	6月4日(木)	10:00～15:00	中之条町役場 第1会議室
	6月4日(木)	10:00～15:00	中之条町六合支所
東吾妻町	6月4日(木)	10:00～15:00	東吾妻町中央公民館 婦人集會室
長野原町	6月3日(水)	10:00～15:00	長野原町役場庁舎内 ①長野原(住民総合センター) 研修室
碓氷村	6月1日(月)	10:00～15:00	碓氷村役場 応接室
草津町	6月1日(月)	10:00～12:00	草津町役場 1階研修室
高山村	6月11日(木)	9:00～12:00	高山村役場 2階会議室

※どの相談所でも相談をうけることができます。



いじめ、体罰、セクハラ、高齢者虐待など、毎日の暮らしの中で起こる様々な問題・悩み事を気軽に相談してください。

お問い合わせ 各市町村窓口

ひとりで悩まず相談してください

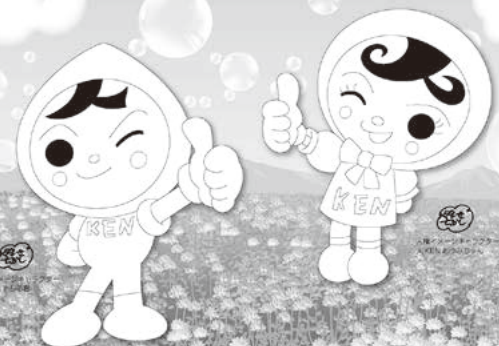

人権擁護委員はあなたの街の相談パートナーです。

いじめ、差別、虐待、セクハラ、配偶者やパートナーからの暴力、近隣間の騒音、その他人権に関わる問題で悩みごとがあれば、人権擁護委員または下記まで。

みんなの人権110番

0570-003-110 (通話料無料)

0120-007-110

インターネット人権相談

URL <https://www.jinken.go.jp/>

インターネット人権相談

LINE じんけん相談 @linejinkensoudan

前橋地方務局・群馬県人権擁護委員連合会

(1) 維持管理する防犯灯・街路灯の本数及び位置を記した地図等の資料

(2) 維持管理する防犯灯・街路灯の本数が記載された電気料の領収書等

◆申請の受付

(1) 令和9年2月末まで

関東総合通信局からのお知らせ

総務省では、6月1日から10日までを「電波利用環境保護周知啓発強化期間」として、電波を正しく利用するための周知・啓発活動及び不法無線局の取締りを強化しています。

《電波の3つのルール》

①無線機器を使用の際は「技適マーク」の確認を。



※技適マーク

②外国規格の無線機にはご注意ください。

③電波の利用には、原則、免許が必要です。

ルールを守らない不法な無線局は、テレビ・ラジオ放送、携帯電話などの身近なものから、警察・消防・救急などの人命に関わる重要な無線に対して混信・妨害を与えるなど、私たちの暮らしの安心・安全をおびやかします。

安全で豊かな社会を実現するために、電波はルールを守り、正しく使いま

しょう。

▽お問い合わせ先

関東総合通信局

●不法無線局による混信・妨害

TEL 03・6238・1939

●テレビ・ラジオの受信障害

TEL 03・6238・1945

吾妻保健福祉事務所におけるHIV・性感染症相談・検査について

・吾妻保健福祉事務所では、HIV・性感染症の相談と検査を無料・匿名で実施しています。

・HIV（ヒト免疫不全症候群）検査（エイズ検査）及び梅毒検査の検査結果は採血当日、1時間程度後に直接本人にお知らせします。

・肝炎検査、淋菌・クラミジア検査や当日の検査結果で要精査になった場合の結果は1週間後以降に来所していただきお伝えします。

・検査は予約制となっています。電話予約の他に、群馬県庁ホームページのリンク先からweb予約ができます。

◆相談・検査日時

・日中検査…隔週の月曜日午後1時から2時

・夜間検査…午後5時から6時（令和



Web予約



相談・検査日

8年度は計4回を予定)

※検査日やweb予約の方法は、群馬県庁ホームページ「エイズ検査」で検索してください。

▽お問い合わせ先

吾妻保健福祉事務所（保健所）

住所…中之条町西中之条183-1

TEL 0279・75・3303

群馬県未来構想フォーラム 2026の開催について

知事が全市町村を訪問し、市町村や住民等の声を聞き、地域の実情や現場の思いをくみ取りながら、群馬県の未来構想の実現に向けた理解を広げることを目的に「群馬県未来構想フォーラム 2026」を開催します。

草津町では6月30日（火）に草津町役場にて開催をいたします。一般の方も

ご参加いただけますので、参加希望の方は以下の申し込みフォームから申込み下さい。

◆開催概要

○日時…令和8年6月30日（火）

17時00分～18時10分

○会場…草津町役場

○内容…

・知事による未来構想の提案
・市町村長からの未来に向けてのスピーチ

・参加住民との意見交換

◆申し込み方法

HPの申し込みフォームから（先着順）

◆申込開始日

令和8年5月13日（水）～

▽お問い合わせ先

群馬県庁地域創生課

TEL 027・226・2361



毎年5月31日は「世界禁煙デー」 毎年5月31日から6月6日は「世界禁煙週間」

WHO（世界保健機関）は、喫煙しないことが一般的な社会週間になることを目指し、平成元年に「世界禁煙デー」、平成4年に「禁煙週間」を定めました。

ぜひこの機会に禁煙・受動喫煙防止に取り組んでみませんか？

5月31日は、
世界禁煙デー

禁煙週間 5月31日～6月6日

世界の人々と一緒に禁煙を始めよう。



Topics トピックス

みなさんの活躍を
お伝えするページ

2026グランドスラム古河

日時 4月5日(日)

会場 茨城県古河市イーエスはなもも体育館

15都道府県から、小・中学生72道場929人参加。
草津練心館から17名参加。

幼児の部		準優勝	小倉 怜奈
中学生 男子	50kg級	優勝	池田 一楓
	55kg級	5位	吉田 秋也
	60kg級	優勝	齋藤 琉偉



歯みがきは 体を守る 最前線

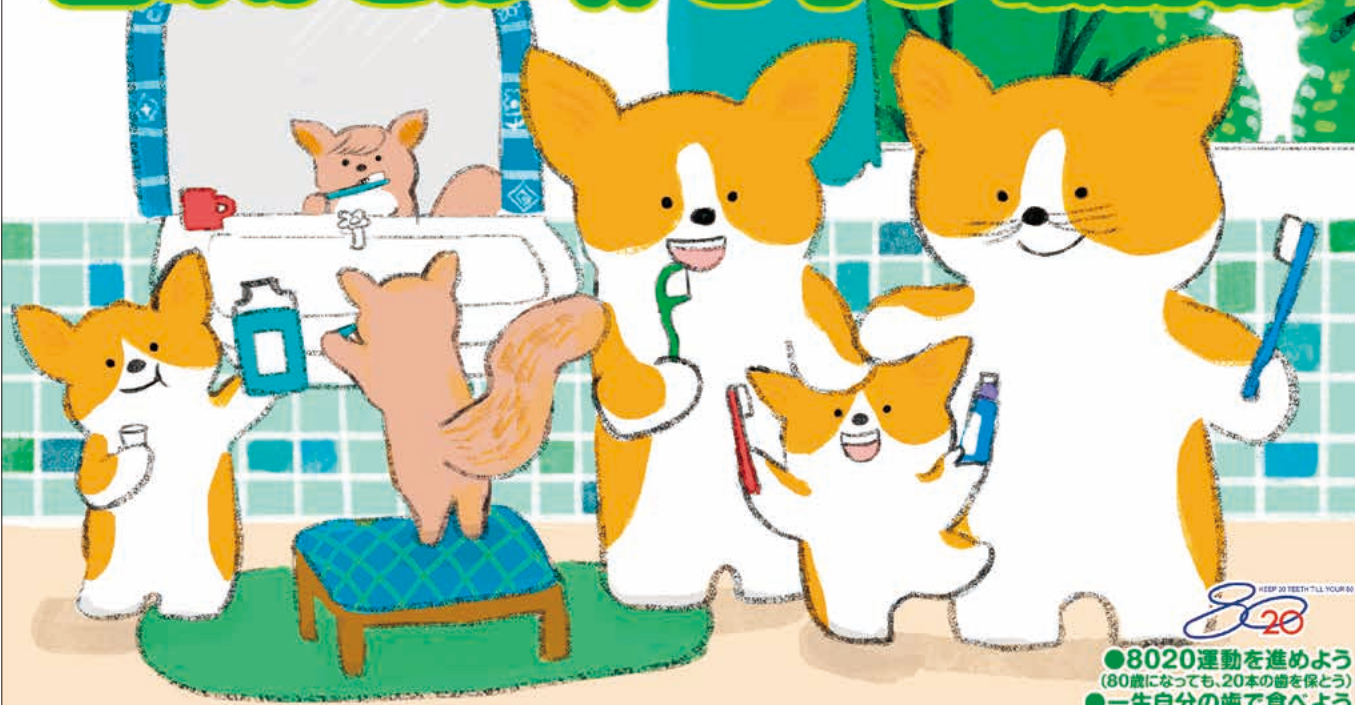

- 8020運動を進めよう
(80歳になっても、20本の歯を保とう)
- 一生自分の歯で食べよう
- 歯みがきで心と体を健やかに

©momoro.

歯と口の健康週間 令和8年6月4日~10日

主催:厚生労働省・文部科学省・日本歯科医師会・都道府県歯科医師会・日本学校歯科医師会
後援:日本歯工工業会・全日本ブラシ工業協同組合・日本歯科衛生士会

誌上体験!探訪



ベルツこども園

暖かな日差し、心地よい風が吹くようになり過ごしやすい季節になりました。
新入園児も日に日に園生活に慣れ、笑顔で元気いっぱい遊ぶ姿が見られるようになりました。
今月は入園式の様子をお伝えします。



「入園式」

4月3日に25名の新入園児（途中入園児も含む）を迎え、入園式が行われました。
令和8年度ベルツこども園は園児総勢105名でのスタートになりました！

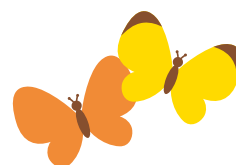

担任の先生から名前を呼ばれると、上手にお返事ができました。



年長児から「幸せなら手をたたこう」の歌と、メダルのプレゼントをもらいました。



お家の人と一緒に座って、うれしそうな笑顔をみせてくれました。

5月8日から 6月11日までの予定

- 5月11日(月) ベルツ農園 (年長)
- 15日(金) 身体測定
- 20日(水) 幼児交通安全教室 (年長)
- 27日(水) 5歳児運動健診 (年長)
- 28日(木) 誕生会

生涯学習だより 5月号

毎月第一金曜日は 草津町の「少年の日」です。

ぜひ、地域みなさんも参加して
子どもたちを応援してください。

令和8年度 <少年の日> 早朝美化活動

5月8日(金曜日)	6月5日(金曜日)	7月3日(金曜日)
8月7日(金曜日)	9月4日(金曜日)	10月2日(金曜日)

青少年の健全育成実践活動の一環として、昭和58年から推進員、地域の方々にお世話になり、当町の青少年が毎月1回、町内全域で清掃活動（6時00分～6時30分）を継続して行っております。



草津町「はあとルール」

はやおきの できる子
あいさつが できる子
となりのくつも そろえる子



天候判断等は各地区の推進員さんをお願いしています。

草津町青少年育成推進員 草津小・中学校PTA 草津町教育委員会 草津町公民館



今月の俳句



踏み行きて 寂しと募る 枯野かな

季語は枯野です。草の枯れ果てた野原を行っても、枯草を踏む音しかありません。この句の特長は踏み行きて寂しと募る枯野かなと畳み掛ける切字でかなを使い、一層寂しさが表現されています。秀句となりました。

阿久根 敬子

(評)北原東洋男



THE SPA
GUNMA



ザスパ草津チャレンジャーズ

トップチームは
今年初連勝です。



トップチームは今シーズン初めて連勝しました。

【明治安田J2・J3百年構想リーグ】《EAST-A 第13節～18節》

節	日付	曜	キックオフ	ホーム&アウェイ	対戦	会場
14	5/3	日	13:00	アウェイ	八戸	プライフーズスタジアム
15	5/6	水	14:00	アウェイ	山形	NDソフトスタジアム山形
16	5/9	土	14:00	ホーム	栃木シティ	正田醤油スタジアム群馬
17	5/17	日	14:00	アウェイ	秋田	ソユースタジアム
18	5/23	土	14:00	ホーム	相模原	正田醤油スタジアム群馬

トップチームは4/25(土)現在、【百年構想J2・J3リーグ】の「地域リーグラウンド」を戦っており、12試合が終了し「3勝 1PK勝 2PK負 6敗」(14得点27失点)の「勝ち点13点」で、『EAST-Aグループ』10チーム中『9位』に付けています。

4月の試合は大量失点で敗れる試合が多かったですが、11節、12節と連勝し波に乗り始めました。地域リーグラウンドは残り6試合です。



チャレンジャーズは県リーグ2試合が終了しました。

【第2節勝】 vs ソルジェンテ群馬 ● 0-2

<スタメン>

- GK ②菅野 佳陽
DF ⑮結城 慶吾
⑤後藤 弘
③古島 優輝
④笠原 善星
MF ⑩森脇 直人
⑧藤本 千輝
⑦菊地 寛人
⑳南 拓登
⑲矢萩 翔衣 跳
⑬坂井 大和



<リザーブ>

- DF ⑳辻 伊織
DF ⑳狩野 隆有
DF ⑭近藤 竜司

- 前列右より
⑧藤本 ⑲矢萩 ⑤後藤 ⑩森脇 ⑦菊地
後列右より
⑮結城 ④笠原 ⑳南 ⑬坂井 ③古島 ②菅野

チャレンジャーズの主戦場となる群馬リーグ(1部)が開幕し、4/19(日)草津町の本白根第3グラウンドで行われました。選手たちは多くのチャンスを作り全力で戦いましたが、残念ながら敗れてしまいました。選手の職場の方をはじめ、多くのサポーターの皆様にご観戦に来ていただき、ありがとうございました。



【2026年度 第57回群馬サッカーリーグ(1部)】

節	月日(曜)	キックオフ/結果	対戦	試合会場
1	4/12(日)	○ 5-0	北群馬SC	月夜野総合グラウンド
2	4/19(日)	● 0-2	ソルジェンテ	本白根第3グラウンド
4	5/17(日)	14:30	ヤキマンズ	月夜野総合グラウンド
5	5/24(日)	12:30	群馬教員SC	榛東総合グラウンド
6	5/31(日)	11:00	榛東TNP	本白根第3グラウンド
7	6/7(日)	11:00	SUBARU.FC	本白根第3グラウンド
8	9/27(日)	11:00	Y.F.C Fierte	本白根第3グラウンド
9	6/14(日)	10:00	tonan前橋S	関南サッカーパーク
10	9/13(日)	14:30	太田市役所	月夜野総合グラウンド
11	10/4(日)	15:00	FC JOBUI	関南サッカーパーク

※リーグ所属チームが奇数のため、3節はお休みです。

※節により、日程が前後しています。

+ 5月当番医予定表

(注) 注意ください 専門外の疾患の場合は対応し兼ねることもあります。また、予定が変更になることもありますので、事前に病院へお問い合わせください。

日	科	内 科	外 科	休日夜間当番病院
5月10日 (日)		中之条町 四万へき地診療所 0279(64)2136	婦恋村 婦恋村診療所 0279(97)3020	中之条町 吾妻さくら病院 0279(75)3011
5月17日 (日)		中之条町 四万へき地診療所 0279(64)2136	草津町 草津こまくさ病院 0279(88)4321	東吾妻町 原町赤十字病院 0279(68)2711
5月24日 (日)		中之条町 しまだ医院 0279(76)3435	長野原町 長野原診療所 0279(85)2259	中之条町 吾妻さくら病院 0279(75)3011
5月31日 (日)		中之条町 吾妻さくら病院 0279(75)3011	婦恋村 桜井クリニック 0279(97)3800	東吾妻町 原町赤十字病院 0279(68)2711

- 急患のための当番医制度ですので、緊急患者以外の受診はご遠慮ください。
- 診療時間は午前9時～午後5時です。できるだけ時間内に受診してください。
※診療時間以外の夜間の急患については、輪番制病院群の休日当番病院で受診してください。
- 医師が在宅待機のため原則として往診はいたしません。

吾妻郡医師会ホームページにて最新の当番医表をご覧ください。
http://agatsuma.gunma.med.or.jp/resident_001.html

※地区、保護者については印刷版の広報に掲載してあります

お誕生おめでとう		
地 区	氏 名	保護者
	水 木 栄 憲	

お悔やみ申し上げます			
地 区	氏 名	享年	※敬称略
	湯 本 つやこ 艶子	88	
	高 澤 ぜんいち 善一	81	
	水 出 しょうへい 庄平	88	

掲載を希望されない方は届け出の際お申し出ください。

24時間健康テレホンサービス

群馬県保険医協会では、「24時間健康テレホンサービス」を実施しています。
 電話027-234-4970 (ヨクナレ) にかけて約3分の健康講話が聞けます。

プログラム 5月(1日から31日)

- 月曜/ストレスと糖尿病
- 火曜/乳頭分泌を伴う疾患について
- 水曜/削らなくてもいいむし歯
- 木曜/検尿で潜血があるといわれた
- 金曜/慢性疲労症候群
- 土・日曜/子宮脱について



今月の納税

- ・固定資産税・都市計画税1期
- 納期限 令和8年6月1日(月)

子育て家庭の応援団「子育てひろばすくすく」どうぞご利用ください

すくすくインフォメーション

5月はバザーを開催します。子供服やくつのほか、無料コーナーもあります。お誘いあわせの上、お出かけください。



子育てひろばすくすく 概要

- 【開館時間】 毎週 火・水・木 9:00～12:00
- 【休館日】 月・金・土・日・祝祭日、小学生の長期休み中(夏休みや冬休み期間など)
- 【場 所】 公民館2階「児童室」
- 【対 象】 就園前の乳幼児(0歳～3歳中心)とその保護者の方、マタニティの方
- 【内 容】 自由ひろば、パネルシアター、季節の製作等
- ◆お問い合わせ先
草津町教育委員会こどもみらい課 TEL.0279-88-0005

2026年5月～2026年6月 予定表

火	水	木
5月12日 自由ひろば	13 自由ひろば	14 自由ひろば
19 自由ひろば バザー 9:00	20 自由ひろば	21 自由ひろば
26 自由ひろば	27 自由ひろば	28 自由ひろば
6月2日 自由ひろば	3 自由ひろば	4 自由ひろば
9 自由ひろば	10 自由ひろば	11 自由ひろば

上記の内容は変更になる場合があります

5月の行事予定表

新生活には慣れましたか？



日	月	火	水	木	金	土	
行事の実施場所及び問合せ先 ◆…保健センター Tel.0279-88-5797 ◆…地域包括支援センター Tel.0279-88-0294 ◆…総務課 Tel.0279-88-0001 (☎で実施場所記載の無い場合は保健センターで行います) ◆…教育委員会 Tel.0279-88-0005 ◆…社会福祉協議会 Tel.0279-88-1050 ◆…図書館 Tel.0279-88-7190						15 ・広報いでゆ 5月号発行日 ・ベビールーム (10:00～)☎	16 ・温泉図書館おはなし会 (11:00～)☎
17	18 ・育児支援教室「すまいる」(9:30～)☎	19 ・乳幼児予防接種 (指定された時間)☎	20 ・機能訓練 (9:00～)☎ ・健康相談 (13:30～)☎	21 ・食生活改善推進員研修会 (10:00～)☎	22 ・3歳児健診 (13:15～)☎	23	
24	25	26 ・乳幼児予防接種 (指定された時間)☎ ・買い物支援バス (くすりのマル工草津温泉店)☎	27	28 ・乳児相談 (13:15～)☎ ・こころの健康相談 (予約制)☎	29	30	
31	6/1	2 ・母子保健推進員研修会 (13:30～)☎	3 ・機能訓練 (9:00～)☎	4 ・ベビールーム (10:00～)☎	5 ・食生活改善推進員研修会 (10:00～)☎	6	
7	8	9 ・乳幼児予防接種 (指定された時間)☎	10 ・機能訓練 (9:00～)☎ ・健康相談 (13:30～)☎ ・買い物支援バス (スーパーもくべえ)☎	11 ・育児支援教室「すまいる」(9:30～)☎	12 ・広報いでゆ 6月号発行予定日☎	13	

情報電話帳

草津町役場 0279-88-0001(代表)
 ・会計課 0279-88-7185 ・住民課 0279-88-7192 ・健康推進課(保健センター) 0279-88-5797
 ・観光課 0279-88-7188 ・税務課 0279-88-7186 ・温泉課 0279-88-7182
 ・企画創造課 0279-88-7193 ・上下水道課 0279-88-7183 ・土木課 0279-88-7184
 ・議会事務局 0279-88-7191 ・教育委員会 0279-88-0005 ・こどもみらい課 0279-88-0005
 ・福祉課 0279-88-7189 ・地域包括支援センター 0279-88-0294
 ・生活環境課(クリーンセンター) 0279-88-2407
 ・図書館 0279-88-7190 ・ベルツこども園 0279-88-3738 ・総合体育館 0279-88-5288
 ・草津小学校 0279-88-2156 ・草津中学校 0279-88-2227 ・町民プール 0279-88-1130
 ・社会福祉協議会 0279-88-1050

タウンデータ

人口・世帯数 (令和8年5月1日現在)	男 3,034人 女 2,977人 合計 6,011人	世帯 3,611世帯
転入	112人	
転出	77人	
入り込み客数 (令和8年3月分)	合計 436,423人(100.82%)	
宿泊	296,661人(100.57%)	
日帰り	139,762人(101.33%)	

()前年対比

健康相談へお出かけください

保健センターでは毎月保健師と管理栄養士による健康相談を実施しています！
 血圧測定や簡易血糖測定も実施します。
 お気軽にお出かけください。

今月の相談日は

5月20日(水) 午後1時30分～

会場は草津町総合保健福祉センター 1階 トレーニング室

* 次回の相談日は、
 6月10日(水) 午後1時30分～です。



予約制とさせていただきます。
 事前にお電話ください。

編集後記 私が担当になって1年が経過しました。(よ)