

草津廣報



# い で ゆ

今年もトウモロコシとジャガイモ植えたよ!

ベルツこども園



- ◆草津町財政事情の公表……………P.2
- ◆こんにちは図書館です㊦  
〈国絵図に描かれた上信国境の山と峠〉… P.16~17
- ◆ベルツこども園…………… P.18~19
- ◆ガスバクサツ群馬…………… P.20
- ◆今月の当番医・  
すくすくインフォメーション…………… P.21

2018年

6月号

第642号

歩み入る者にやすらぎを 去りゆく人にしあわせを





財政事情の作成及び公表に関する条例第2条の規定により、次のとおり平成30年3月31日現在の草津町の財政事情を公表します。

平成30年6月1日

草津町長 黒岩 信忠

# 財政事情の公表

## 1 収入及び支出の概要

(単位：円・%)

	一般会計	国保会計	前口簡水会計	公共下水道会計	介護保険会計	後期高齢者医療会計
予算額	5,876,878,000	1,179,395,000	6,834,000	304,063,000	595,949,000	103,320,000
収入調定額	5,105,214,421	1,195,131,650	7,097,579	323,398,588	636,431,508	75,981,509
収入額 A	4,652,778,154	998,139,508	4,653,870	295,863,739	456,367,229	72,541,609
予算対収入率	79.2	84.6	68.1	97.3	76.6	70.2
調定対収入率	91.1	83.5	65.6	91.5	71.7	95.5
支出額 B	3,968,940,547	1,015,042,022	3,647,717	269,335,608	422,983,824	91,947,352
執行率	67.5	86.1	53.4	88.6	71.0	89.0
差引収支 A - B	683,837,607	△ 16,902,514	1,006,153	26,528,131	33,383,405	△ 19,405,743
一人当たり予算額	906,226	619,430	12,539	64,351	249,873	85,742
(対象者数)	住基 6,485	被保険者 1,904	給水人口 545	区域内人口 4,725	65歳以上被保険者 2,385	対象者 1,205

## 2 公営企業財務適用会計の経理状況

(単位：円)

	事業収益 A	事業費用 B	A - B	資本的収入 C	資本的支出 D	C - D
水道事業会計	236,320,263	197,582,165	38,738,098	21,511,121	58,378,558	△ 36,867,437
千客万来事業会計	273,591,408	600,917,516	△ 327,326,108	0	168,393,941	△ 168,393,941
温泉温水供給事業会計	449,680,424	382,292,451	67,387,973	52,750,000	153,986,337	△ 101,236,337

## 3 住民負担の状況

(住基)

(単位：円・%)

	予算額	調定額	収入額	予算対収入率	調定対収入率	一世帯当たり負担	一人当たり負担
一般会計町税	1,865,018,000	2,130,987,360	1,909,983,549	102.4	89.6	(3,433) 543,261	(6,485) 287,589
国民健康保険税	217,105,000	297,450,670	185,731,278	85.5	62.4	(1,238) 175,367	(1,904) 114,025
介護保険料	90,487,000	100,613,150	93,495,391	103.3	92.9	(1,762) 51,354	(2,385) 37,940
後期高齢者医療保険料	68,962,000	71,687,300	68,247,400	99.0	95.2		(1,205) 57,229

## 4 財 産

土地 1,079,714.30㎡ (山林 217,060.49㎡、宅地 18,110.03㎡、その他 844,543.78㎡)  
他に水道会計 24,441㎡、千客万来事業会計(大滝) 13,201㎡、温泉温水会計 24,647.28㎡

建物 57,864.55㎡ 他に水道会計 781.54㎡、温泉温水会計 5,075.58㎡  
千客万来事業会計 19,189.74㎡  
(うち大滝乃湯 1,931.83㎡、草津高原ゴルフ場 4,026.86㎡、西の河原露天風呂 186.28㎡)

基金 3,478,223,706円 (土地開発基金所有土地 4,469.21㎡)  
他に国保基金 32,435,884円、前口簡水基金 1,699,975円  
奨学資金(金員 13,613,125円、貸付未返済額 6,386,875円) 20,000,000円  
介護給付費準備基金 155,702,943円

有価証券 86,988,920円 他に千客万来事業会計 100,000,000円

## 5 町 債

(住基)

(単位：円)

会計名	起債年度	起債額	未償還元金	一世帯当たり償還	一人当たり償還
一般会計債	H4~H29	5,139,787,000	3,664,334,338	(3,433) 1,067,385	(6,485) 565,047
水道事業債	S62~S63	52,000,000	804,188	(3,433) 234	(6,485) 124
千客万来事業債	H13~H23	1,245,700,000	293,434,164	(3,433) 85,474	(6,485) 45,248
公共下水道事業債	S62~H26	537,060,000	349,267,806	(3,433) 101,738	(6,485) 53,857
計		6,974,547,000	4,307,840,496	(3,433) 1,254,832	(6,485) 664,277

# 草津よいとこ元気基金の 運用状況について

ふるさと納税「草津よいとこ元気基金」につきまして、条例に則り運用状況を公表いたします。

【平成30年3月31日現在】

(単位：円)

	平成29年 4月1日 基金残高	期 間 中 の 動 き		平成30年 3月31日 基金残高
		積 立 額	取 崩 額	
□ 事業の区分	1,139,205,876	1,395,870,587	1,084,410,000	1,450,666,463
① 温泉、観光及び産業振興に関する事業	381,907,413	622,371,119	740,700,000	263,578,532
② 芸術、文化及びスポーツ振興に関する事業	17,823,090	30,097,000	20,113,000	27,807,090
③ 子育て支援、健康と福祉及び教育の充実にに関する事業	181,253,601	159,486,000	68,970,000	271,769,601
④ 安心して過ごすことのできるまちづくりに関する事業	98,550,766	31,941,000	14,820,000	115,671,766
⑤ その他目的達成のために町長が必要と認める事業	459,671,006	551,975,468	239,807,000	771,839,474
□ 基金利子	102,084	10,187	0	112,271
⑥ 基金利子分	102,084	10,187	0	112,271
基金合計	1,139,307,960	1,395,880,774	1,084,410,000	1,450,778,734

## ●ふるさと納税とは…？

自分が生まれ育った街や思い出の深い街、または応援したいと思う街へ寄付をした際に、寄付金額に応じて所得税と住民税から一定額の控除を受けられる制度です。

## いざという時、家族を守る！

# 「群馬県認知症高齢者等事前登録制度」について ～手のひら静脈認証による身元確認システムを活用した事前登録制度～

群馬県警察では県下の各市町村と連携し、今年3月から“手のひら静脈認証による”身元確認システムを活用した「事前登録制度」を開始しました。

内容は、事前に登録された方が行方不明などの時に、安全に保護し身元の確認も迅速に行う事ができるというものです。事前登録をしておけば、捜索願が出される前に保護されても、迅速にご家族に連絡する事が可能となります。

- ◇対 象
- ①65歳以上の方
  - ②認知症（または疑い）の方（年齢に関係なく）
  - ③精神障がい者、知的障がい者 等

◇費 用 無 料

◇お問い合わせ先◇ 福祉課 地域包括支援センター TEL.88-0294

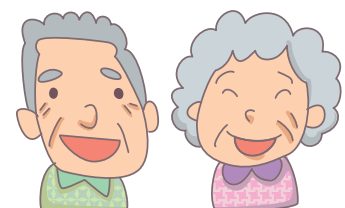

# 「後期高齢者医療被保険者証」が新しくなります

8月1日から保険医療機関でご提示いただく「後期高齢者医療被保険者証」が新しくなります。新しい被保険者証の色は「茶色」です。今までの被保険者証は8月以降ご使用できなくなりますので、新しい被保険者証を7月中にお手元に届くように簡易書留で郵送します。

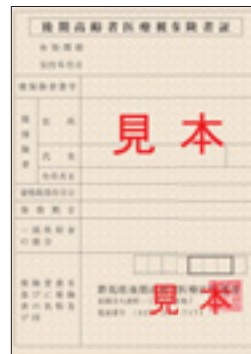

## 8月以降の自己負担割合、所得区分、自己負担限度額は表の通りです

自己負担割合、所得区分		自己負担限度額（月額）	
		外来（個人）	外来+入院（世帯）
3割	現役並み所得者Ⅲ 同一世帯に住民税課税所得が690万円以上の後期高齢者医療制度の被保険者がいる	252,600円 + (医療費 - 842,000円) × 1% <多数回140,100円※>	
	現役並み所得者Ⅱ 同一世帯に住民税課税所得が380万円以上の後期高齢者医療制度の被保険者がいる	167,400円 + (医療費 - 558,000円) × 1% <多数回93,000円※>	
	現役並み所得者Ⅰ 同一世帯に住民税課税所得が145万円以上の後期高齢者医療制度の被保険者がいる	80,100円 + (医療費 - 267,000円) × 1% <多数回44,400円※>	
1割	一般 現役並み所得者以外の住民税課税世帯	18,000円 (年間上限144,000円)	57,600円 <多数回44,400円※>
	低所得者Ⅱ 同一世帯の全員が住民税非課税（低所得者Ⅰを除く）	8,000円	24,600円
	低所得者Ⅰ 住民税非課税世帯で、世帯全員が年金収入80万円以下かつ、その他の所得がない	8,000円	15,000円

※過去12カ月の間に、外来+入院（世帯）の高額療養費の支給を4回以上受けている場合は、4回目から多数回該当となり、限度額が下がります。

自己負担割合、所得区分は同一世帯の被保険者の今年度（平成30年度）の住民税課税所得により判定されます。住民税課税所得が145万円以上の方は3割負担、145万円未満の方は1割負担となります。なお、平成29年12月31日時点で世帯主であって、同一世帯に合計所得38万円以下の19歳未満の世帯員がいる場合には、世帯員の年齢と人数に応じた額（①16歳未満は1人につき33万円 ②16歳以上19歳未満は1人につき12万円）を住民税課税所得から控除し自己負担割合、所得区分を判定します。

ただし、上記の判定で3割負担に該当する方のうち、前年（平成29年）の収入額が次のいずれかに該当するときは申請により1割負担となります。

- ①被保険者が世帯に1人で収入額が383万円未満
- ②被保険者が世帯に2人以上で、収入額合計が520万円未満
- ③被保険者が世帯に1人（収入額383万円以上）で、他に70歳から74歳の方がいる場合、その方と被保険者の収入額合計が520万円未満

### <限度額適用認定証をご利用ください>

現役並み所得者Ⅱ、Ⅰの方は、「限度額適用認定証」を保険医療機関で提示すると、ひと月の同一保険医療機関等での支払いが高額になる場合、該当する所得区分の自己負担限度額までの支払いに抑えられます（注）。支払が高額になる可能性のある方は、申請手続きをしてください。

低所得者Ⅱ、Ⅰの方は「限度額適用・標準負担額減額認定証」を保険医療機関で提示すると、ひと月の同一保険医療機関等での支払いが高額になる場合、該当する所得区分の自己負担限度額までの支払いに抑えられ（注）、入院したときの食事代も減額されます。支払が高額になる可能性のある方や、入院される方は、申請手続きをしてください。

なお、低所得者Ⅱ、Ⅰの方で、次の条件の全てに該当する方は、申請手続きを省略し平成30年8月1日より使用できる限度額適用・標準負担額減額認定証を新しい被保険者証に同封します。

- ①前年度に限度額適用・標準負担額減額認定証の交付を受け現在も該当している方
- ②平成30年度も引き続き住民税非課税世帯である方

（注）限度額適用認定証を提示せず、該当する自己負担限度額を上回る支払いをした場合は後日払い戻されます。

## 短期被保険者証について

通常、被保険者証の更新期間は1年間ですが、保険料の滞納状況により通常より有効期間の短い被保険者証（平成31年1月31日有効期限）を交付する場合があります。

さらに、特別な理由がないのに納付状況が改善しないときは、医療費がいったん全額負担になる「資格証明書」を交付する場合があります。

## 被保険者証裏面の臓器提供意思表示欄について

臓器移植に関する法律により、国や地方公共団体では移植医療に関する啓発を行うこととされています。そのため群馬県後期高齢者医療広域連合においても、被保険者証裏面に臓器提供に関する意思表示欄を設けております。

この意志表示欄に記入することで、臓器を提供するか、しないかの意思を表すことができます。もし意思表示した内容について見られたくない場合は、市町村窓口にあります「個人情報保護シール」を御利用ください。

なお、臓器提供意思表示欄への記入は被保険者の任意ですので、必ず記入しなければならないものではありません。

お問い合わせ先 ・ 住民課

TEL.88-7192

・ 群馬県後期高齢者医療広域連合 TEL. (027)256-7125

## 草津町における空間放射線量測定結果について(最新)

草津町では放射線測定器を用いて、役場庁舎前で空間放射線測定を週1回のペースで実施しています。

- 測定場所／草津町役場庁舎前 地上50cm（北緯36°37'15" 東経138°35'45"）

※測定値の単位は、「マイクロシーベルト毎時(μSv/h)」です。

### 測定結果

マイクロシーベルト毎時

測定月日	測定値	天候
5月14日	0.055	曇り
5月21日	0.044	曇り
5月29日	0.052	晴れ



本年7月より平成30年度の国民健康保険税の賦課決定及び納付が下記により開始されます。  
国民健康保険税は、地域医療を支える大切な財源ですので、被保険者のいる世帯主の方は納め忘れのないよう、納期限内納付にご協力願います。

### 【平成30年度の国民健康保険税率】

課税区分	所得割額	均等割額	平等割額	賦課限度額
医療分（基礎課税分）	7.0%	20,000円	37,000円	580,000円
後期高齢者支援金分	2.2%	7,200円	8,200円	190,000円
介護納付金分 (40歳以上65歳未満)	1.9%	8,000円	9,000円	160,000円

### 【国民健康保険税の納期について】

平成30年度の納期については、下表のとおりです。

#### 【普通徴収（納付書又は口座振替で納税）の場合】

期 別	(納期月)	納 期 限
第1期	(7月)	平成30年7月31日(火)
第2期	(8月)	平成30年8月31日(金)
第3期	(9月)	平成30年10月1日(月)
第4期	(10月)	平成30年10月31日(水)
第5期	(11月)	平成30年11月30日(金)
第6期	(12月)	平成31年1月4日(金)
第7期	(1月)	平成31年1月31日(木)
第8期	(2月)	平成31年2月28日(木)
第9期	(3月)	平成31年4月1日(月)

○草津町の国民健康保険税は、12カ月分(年税額)を9回に分けて納付していただきます。

○納期限を過ぎても納付がない場合は、日歩計算により延滞金が加算されます。

○納め忘れ防止のため便利な口座振替をご利用ください。(申込みは、各金融機関、ゆうちょ銀行窓口で！)  
※口座振替については、各納期月の翌月7日(土日祝日の場合は翌日)となります。

○第2期以降に納税義務が発生(転入や社会保険離脱など)した場合は、直近の期別(納期月)より納税が開始されます。

#### 【特別徴収(65歳以上世帯の年金からの天引き)の場合】

年金支給月毎に、以下のとおり区分され、各月支給日に年金より天引きされます。

仮 徴 収	4月・6月・8月	前年度の税額に基づき算定されます。
本 徴 収	10月・12月・2月	7月の本算定(その年度の確定税額)から仮徴収により天引きされた額を除いた残額を各月に割り振ります。

#### 【非自発的失業者に対する国民健康保険税の軽減措置】

会社の倒産や解雇、雇止めなどの特定の理由により離職したため、「雇用保険特定受給資格者及び特定理由離職者」となれた場合は、国民健康保険税が、離職日の翌日から一定期間軽減されます。(給与所得のみ対象)

また、高額療養費の算定に係る所得についても軽減後の給与所得が反映されます。

なお、軽減措置の判定については、所定の申告と、ハローワークで発行される雇用保険受給資格者証が必要となりますので、詳しくは住民課国保税担当者までご相談願います。

#### 【所得状況が不明の世帯の国保税について】

国保税の算定上、住民税の賦課期日現在(平成30年1月1日現在)草津町に住所を有していない方が同年1月2日以降に国保の資格を得た場合や、所得税や住民税を申告されていない(未申告)被保険者がある場合は、当初賦課では所得の把握ができないため実態を把握した段階で第2期以降に税額変更(増額又は減額)をする場合がありますのでご了承願います。

#### 【国保加入・離脱手続きはお忘れなく】

国民健康保険への「加入」及び「離脱」に関しては、全て世帯主による届出制となっています。(事実発生日から14日以内に役場へ届け出る義務があります)「国保加入」に際しては職場を退職した場合や新たに他の市町村から転入、あるいは出生など原因とする場合があります。

またその逆に「国保離脱」につきましては、就職したことによる会社等の健康保険制度への加入や、町外への転出などがあげられます。

いずれにしましても、日本では国民皆保険制度により、何らかの健康保険へ強制的に加入しなければなりません。よって届出が遅れますと事実発生日まで遡り国保税が請求されるケースもありますのでご注意ください。

届出は極力お早めをお願いします。

#### 【国保税の納め忘れにご注意】

国保税は、地域医療の重要な財源であり、加入者全体の相互扶助により成り立っています。

よって、国保税の未納が増加すると、高騰傾向にある医療費を賄うことができなくなり、国民健康保険行政の運営全体に支障が生じる可能性がありますので国保税の納め忘れがないように、ご注意ください。

災害や特別の事情により納期内納付が困難な場合は、速やかに納税相談を行い、未納額をそのまま放置しないようお願いいたします。

納め忘れ防止策として、口座振替にすれば、一度の手続きで各納期月毎に振替が継続されますので、有効な納税方法となります。

町内の金融機関窓口や郵便局窓口で手続きができますので、お取引先の金融機関または郵便局窓口で手続きを行ってください。

※手続きには、通帳と通帳届出印が必要となります。

また、コンビニエンスストアにおいても24時間納税できますので、こちらも是非ご利用ください。

その他国保情報は、草津町役場ホームページ(草津町役場で検索)をご覧ください。

「くらしの情報」 → 「税金・国保・年金」 → 「国民健康保険」

お問い合わせ先 住民課 国保係 TEL.88-7192

# がん検診を職場等で受ける機会のない方は

## 町のがん検診を受けましょう

検診は自覚症状が無い時点で行うことから、がんが進行していない状態で発見することが出来ます。がんが不治の病と言われたのは昔の事で現在では**早期発見・早期治療**で、その多くが治ります。

一方、症状を感じて受診した場合には、がんが進行している可能性もあり臓器によっては治すことが難しい場合がありますので、年に1度は、がん検診を受けましょう！

### 平成30年度がん検診実施日程表

検診種類	対象者	実施日及び受付時間	検診方法	自己負担
胃がん検診	40歳以上の方	7月20日(金)・25日(水)・8月7日(火) 午前6時～8時30分	・問診 ・胃部X線撮影	1,000円 (65歳以上の 方は無料)
大腸がん検診	40歳以上の方		・問診 ・便潜血検査	1,000円 (65歳以上の 方は無料)
子宮頸がん検診	20歳以上 偶数年齢女性の方	7月10日(火)・30日(月) 午後1時30分～2時	・問診 ・内診	1,000円 (65歳以上の 方は無料)
乳がん検診	40歳以上 偶数年齢女性の方		・問診 ・乳房X線検査 ・視触診	1,000円 (65歳以上の 方は無料)
肺がん検診	40歳以上 65歳未満の方	【はつらつ健診と同時実施】 6月19日(火)・20日(水) 午前9時30分～11時 午後1時30分～3時	・胸部X線検査 ・問診 ・喀痰検査	1,000円
	65歳以上の方	【にっこり健診と同時実施】 7月2日(月)～6日(金) 午前9時～11時 午後1時～3時(最終日は午前中のみ)		無料
前立腺がん検診	50歳以上 65歳未満の 男性の方	【はつらつ健診と同時実施】 6月19日(火)・20日(水) 午前9時30分～11時 午後1時30分～3時	・問診 ・血液検査	1,000円
	65歳以上の 男性の方	【にっこり健診と同時実施】 7月2日(月)～6日(金) 午前9時～11時 午後1時～3時(最終日は午前中のみ)		無料

※年齢は年度年齢(平成31年3月31日時点)となります。

※がん検診を希望される方は、あらかじめお申込みください。(6月19日より申込み開始)

※はつらつ健診、にっこり健診を受診される方は健診会場にて申込みが可能です。

お申込み・お問い合わせ先：健康推進課（保健センター） TEL.88-5797

# 平成30年度「にっこり健診」のお知らせ

「にっこり健診」の内容は、国の制度で定められた問診、診察（計測、血圧測定等）、血液検査、尿検査などです。これら特定健診（生活習慣病の管理）に関する項目は全国の自治体で実施されておりますが、草津町独自の「にっこり健診」ではさらに、健康長寿を実現するために重要な身体や心の健康度に至るまで総合的に調べることができます。このように、草津町にお住まいの高齢者の健康づくりに役立てられるよう、「にっこり健診」は65歳以上の方に適した項目が設定されております。また、「にっこり健診」は、草津町の介護保険の安定した運営にも繋がっています。

表に、今年も無料で実施する「にっこり健診」の項目をお示しします。

表. 「にっこり健診」の代表的な項目

項目	内容	区分
血圧測定	高血圧症の予防、管理	国の制度
血液検査	脂質代謝や糖代謝等の検査	〃
尿検査	腎機能や糖尿病等の検査	〃
問診	既往歴等の管理	〃
心電図	心臓の動きを検査	〃
診察	医師による診察	〃
動脈硬化度測定	血管の状態、詰まりの有無を測定	草津町独自
運動機能検査	筋力や足腰の状態を測定	〃
体組成検査	全身の筋肉量や脂肪量を測定	〃
脳の元気度測定（70歳以上の方+平成29年度未受診の65歳～69歳の方）	認知症の予防	〃
日常生活についての問診	生活を営む機能や心の健康度を測定	〃
歯科・口腔機能検査	口の中の状態やかむ力を測定	〃



健康づくりには、自身の健康状態を知り、生活習慣を見直すことが大切です。1年に1度、ご自身の身体や心の状態が確認できる「にっこり健診」の受診回数が多い人は、老化が抑制されるような生活習慣が身につけていることがわかっています。草津町独自の「にっこり健診」を健康づくりに上手に活用されると良いでしょう。

健康に対する意識の高まりもあり、草津町の特定健診の受診率は年々増加しておりますが、草津町が目標とする60%にはあと一步届いていない

現状（平成28年度受診率47.4%）にあります。ご自身のため、また草津町の目標達成のためにも、これまでに「にっこり健診」を受けたことがある人も、そうでない人も、ぜひ今年の健診に参加してもらいたいと思います。

今年の「にっこり健診」は、保健センターにて7月2日(月)～6日(金)までの5日間で実施されます。「にっこり健診」の意義をご理解いただき、大勢の皆様のご参加を賜りますようお願いいたします。

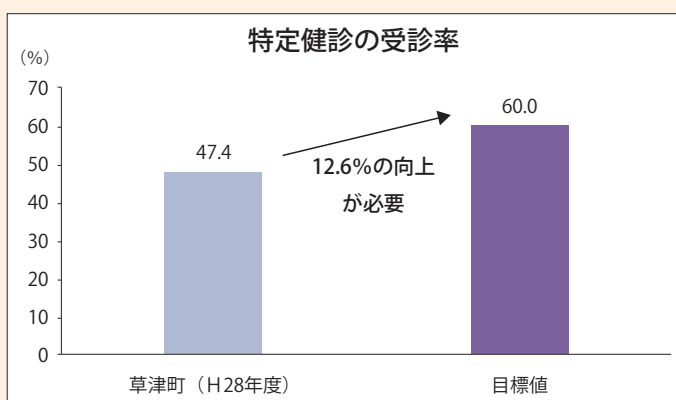



平成30年度

# 草津町民生委員児童委員 活動強化週間の取り組みについて

全国民生委員児童委員連合会では、毎年5月12日の「民生委員・児童委員の日」から1週間を「活動強化週間」と定めています。

これを受け、草津町民生委員児童委員は草津小学校のご協力を得て、本年度も授業参観、教頭先生との意見交換会及び給食体験をさせていただきました。

お子さん達の様子や校長先生、教頭先生をはじめ各先生方の熱意を感じ取ることができました。

今後は、この経験を活かし、委員活動に更に励んでまいります。

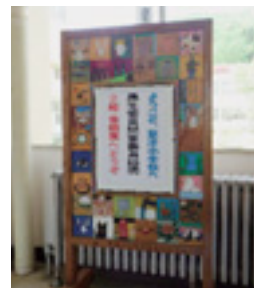

「ウエルカムボード」



校長先生・教頭先生との懇談



授業風景

## 2018 サスパ草津チャレンジャーズ バスへの広告協賛募集!!

草津町を中心に活動している「サスパ草津チャレンジャーズ」が使用しているバスに、社名・店舗名・屋号等の広告協賛を募集しています。

**【広告費】 1年間：10,000円**

**【掲出方法・サイズ】 縦10cm×横30cm**

ご希望の方は、サスパ草津支援委員会(観光課)に申し込み用紙がありますのでお越しください。



※何かご不明な点がございましたら、サスパ草津支援委員会事務局(観光課88-7188)までご連絡ください。

## ～みんなでサスパクサツ群馬を応援しよう!～

サスパクサツ群馬ホームゲーム戦メイン自由席の招待券を観光課にて配布しております。町民の方で招待券希望の方は、観光課までお越しください。

枚数に限りがあります。お早めにお越しください。

※ご不明な点は、観光課(88-7188)までご連絡ください。

# 今月の町長

黒岩町長が5月1日から31日の間に出席した行事の一部をお知らせします。

5月

- 10日 群馬テレビ「35市町村長に聞く」収録
- 11日 ザスパ草津支援委員会 総会
- 12日 万座しぜん情報館オープニング式典
- 14日 群馬県町村会町村長研修
- 15日 災害対策特別委員会
- 16日 国道146号軽井沢バイパス建設  
等期成同盟会（軽井沢）
- 17日 日本たばこ産業株式会社 湯畑清  
掃ボランティア来庁
- 18日 町政懇談会
- 19日 せとうち観光振興機構視察
- 20日 経済対策協議会
- 21日 草津町商工会通常総会
- 22日 EroicaJapan2018前夜祭
- 23日 赤十字奉仕団総会
- 24日 関東町村会トップセミナー（東京）  
吾妻郡水道協会理事會
- 26日 岩手県住田町議会視察
- 第72回群馬県植樹祭（安中）

27日 氷室のふるまい  
30・31日 草津町老人クラブ連合会春季研修



EroicaJapan2018 会場となった湯路広場には220人が集まった



27日の「氷室のふるまい」にて



vol.12

## ヘルスメイトの自慢料理 ヘルシーミートローフ

「草津町食生活改善推進協議会レシピ集」より



### 材料（8人分）

- |                |                     |   |                            |                         |
|----------------|---------------------|---|----------------------------|-------------------------|
| a              | 合挽肉……………400g        | b | パン粉…………… 2/3カップ<br>(牛乳に浸す) |                         |
|                | しらたき(みじん切り) … 120g  |   | 牛乳…………… 50mL               |                         |
|                | 生しいたけ(みじん切り) … 100g |   | c                          | 塩…………… 小さじ1/2           |
|                | 玉ねぎ(みじん切り) … 1と1/2個 |   |                            | あらびき黒こしょう<br>…………… 小さじ2 |
| サラダ油…………… 大さじ1 | 卵…………… 2個           |   |                            |                         |

### 作り方

- みじん切りの玉ねぎをサラダ油でよく炒め、湯通しし刻んだしらたきを加え炒めながら水分を飛ばす。その後よく冷ます。合挽肉と生しいたけ・b・cを加えよく混ぜる。さらに卵も加え粘りが出るまで混ぜる。
- パウンド型の中にオープンペーパーを敷き1を入れる。170℃に温めたオープンの中に入れ、45分程加熱する。冷ましてから冷蔵庫に入れ、食べる時に切り分けてトマトやレタスなどと盛り合わせる。

### コメント

味噌マヨネーズソースがよく合います。(味噌 小さじ1/2+マヨネーズ大さじ1で2人分位) 子ども向けにはcの黒こしょうを少なめにするとよいでしょう…。

### 1人分の栄養成分

エネルギー	たんぱく質	脂質	カルシウム	鉄分	塩分
208kcal	12.1g	14.1g	41mg	1.6mg	0.5g

「ヘルスメイトの自慢料理レシピ集」 希望者は保健センターにてお渡しできます。



## お知らせ

行政からのお知らせ

### 草津町無料法律相談会開催

【要予約制】

弁護士による無料法律相談です。相談は予約制です。

#### ◆相談をご利用いただける方

草津町にお住まいの方、または草津町内にお勤めの方

#### ◆相談内容

多重債務、遺言、相続、成年後見、離婚問題ほか

◆日時 6月29日(金) 14時～17時

#### ◆場所

草津町役場4階 第2委員会室

◆相談時間 一人 30分

#### ▽予約およびお問い合わせ先

総務課 TEL88・0001

※予約は定員になり次第、受付を終了させていただきます

### 下水道排水設備工事指定店へのお問い合わせ

「下水道排水設備工事責任技術者」資格の有効期限は5年となります。

本年度が期限となる責任技術者は講習の受講が必要です。

講習を受講しないと資格が失効となりますので、草津町内の指定工事店におかれましては、自社の責任技術者の資格更新の状況等にご注意ください。

#### ◆今年度の対象者

排水設備責任技術者証の有効期限が平成31年3月31日の方。

※対象者には自宅へ書類が郵送されます。

◆申込期限 7月31日(火)まで

#### ▽お問い合わせ先

上下水道課 下水処理場  
TEL88・5041

### 吾妻広域町村圏振興整備組合 消防職員の募集について

吾妻広域町村圏振興整備組合では、平成31年度に採用する職員を募集します。

(採用日 平成31年4月1日)

#### 1. 採用予定職種・人員

消防職 3名

#### 2. 受験資格

次の①②のいずれかに該当し、それぞれ③、④の条件を満たす者。

①高等学校を卒業または平成31年3月卒業見込みの者。

②高等学校卒業程度認定試験合格者または平成31年3月までに合格見込みの者。

③採用後、吾妻郡内に居住できること。

④平成5年4月2日から平成13年4月1日までに生まれた者。

#### 3. 試験日・内容・会場

◆第1次試験 (群馬県町村会が実施する県内町村職員採用統一試験)

◆期日 平成30年9月16日(日)

◆内容 教養試験及び適性検査

◆会場 中之条町役場(中之条町大字中之条町1091)

◆第2次・3次試験(第1次・2次試験合格者を対象とする)

◆内容 作文・口述試験(面接)・体力試験

◆期日 平成30年10月中旬から11月下旬

◆会場 バイテック文化ホール 他

#### 4. 受験申込期間

平成30年7月2日～7月31日

※受験申込書は、組合ホームページからダウンロードできます。

また、7月2日以降消防各署並びに吾妻広域事務局に用意します。

#### 5. 申込方法

簡易書留または特定記録郵便(7月31日必着)、あるいは直接持参で吾妻広域町村圏振興整備組合事務局へ提出してください。

#### 6. 申込・お問い合わせ先

吾妻広域町村圏振興整備組合事務局 〒377-0425 群馬県吾妻郡

中之条町大字西中之条135番地

(バイテック文化ホール2階)  
TEL0279・75・4700

詳しくは吾妻広域町村圏振興整備組合ホームページに掲載します。  
<http://www.aga-kouiki.jp/>(または、「あがつま広域」で検索してください。)

### 不法投棄にくれぐれも 御注意ください

使っていない土地や住んでいない建物の管理には、十分に注意してください。定期的に見回りを行うなど、しっかりと管理していない場合は、ゴミを繰り返し不法投棄されてしまうことがあります。気がついたら、大量のゴミの山になっていたということがあります。

不法投棄した人が、不明の場合や、撤去する資力が不在場合は、土地や建物の所有者・管理者が片付けざるをえなくなります。

#### ▽通報先

産業廃棄物110番(フリーダイヤル0120・81・5324(ハイゴミツーカー))、または吾妻環境森林事務所総務環境係(0279・75・4611)

### 慰霊友好親善事業 参加者募集

日本遺族会は「戦没者遺児による慰霊友好親善事業」の参加者を募集しています。

同事業は、厚生労働省から補助を受け実施しており、先の大戦で父等を亡くした戦没者の遺児を対象として、父等の戦没した旧戦域を訪れ、慰霊追悼を行うとともに、同地域の住民と友好親善を図ることを目的としています。

費用は、参加費として10万円。29年度参加者以外は、複数回の応募ができます。



日程等の詳細は、日本遺族会事務局まで。お申し込みは、お住まいの各都道府県遺族会へ。

〈実施地域〉(広域地域)

- ①旧満州
  - ②旧ソ連
  - ③西部ニューギニア
  - ④マリアナ諸島
  - ⑤トラック・パラオ諸島
  - ⑥東部ニューギニア(1次)
  - ⑦ボルネオ・マレー半島
  - ⑧フィリピン(1次)
  - ⑨ソロモン諸島
  - ⑩ミャンマー(1次)
  - ⑪台湾・パシフィック
  - ⑫東部ニューギニア(2次)
  - ⑬ミャンマー(2次)
  - ⑭フィリピン(2次)
  - ⑮中国
- (特定地域)
- ①西部ニューギニア
  - ②ビスマーク諸島
  - ③マーシャル・ギルバート諸島
- ▽お問い合わせ先 日本遺族会  
TEL 03・3261・5521

生活・くらしの情報

町民プール閉館時間変更のお知らせ

6月1日より以下の営業時間となります。

通年午前9時30分〜午後7時  
午後1時〜午後7時(木曜日のみ)  
最終入館は午後6時30分

◆定休日 毎週水曜日  
詳しくはTEL 88・1130  
町民屋内プールまで

県営住宅7月定期募集のご案内

◆入居可能日 平成30年10月1日(月)  
◆所在地・間取り・募集戸数・家賃  
募集案内をご覧ください。

◆入居資格

現在住宅に困っていて、親族と入居する予定の人または単身の高齢者や障害のある人など。

※収入制限があります。

※詳しくは募集案内または県住宅供給

公社ホームページ (<http://www.gunma-jkk.or.jp/>)をご覧ください。

◆申込期間 7月1日(日)〜18日(水)

◆申し込み方法 所定の申込用紙

◆申込用紙・募集案内配布場所

県住宅供給公社(前橋市紅雲町)、  
県民センター(群馬県庁2階)、県土木事務所、市役所・町村役場など

※県住宅供給公社では、土・日曜日も

配布します。

◆その他

入居者は公開抽選で選定します。  
※一部の団地(下細井、下郷、室田、

北双葉、立石、桐湖、上中島、酢の

瀬、下磯部、原市第一、生品、宝泉、元宿、織姫、西堤、川内、相生第一、相生第二、高根、日向、大林、中野、田中島、広瀬第一の一部など)は、随時申し込みを受け付けています。詳しくはお問い合わせください。

▽お問い合わせ先

県住宅供給公社  
TEL 027・223・5811  
FAX 027・223・9808

木造住宅耐震診断者派遣事業実施のお知らせ

草津町では、安全・安心のまちづくりの一環として、震災に強いまちづくりを進めるため、木造住宅耐震診断者派遣事業を実施しており、今年度も耐震診断を希望する町民の方を募集します。

◆対象住宅

昭和56年5月31日以前に在来軸組構



法によって建築された木造の一戸建て住宅又は併用住宅で、平屋建て又は2階建てのもの。

◆募集戸数 10戸(受付順)

◆募集期間

10月31日(水)までとし、募集戸数になり次第終了します。

◆耐震診断に必要な費用

①耐震診断費用は無料です。

②診断者への交通費として三千元の個人負担が必要です。

※建物の平面図が無い場合は、図面作成費として別途一万円の個人負担が必要です。

▽お問い合わせ先

土木課 TEL 88・7184

◆お問い合わせ先

TEL 88・7184

◆お問い合わせ先

TEL 88・7184

第70回 草津町成人式について

本年度成人式を下記日程にて開催いたします。草津町での参加を希望される方は7月9日(月)までに草津町教育委員会社会教育係までお知らせください。

日時 8月4日(土)  
該当者 平成10年4月2日~  
平成11年4月1日までの出生者

◆お問い合わせ：草津町教育委員会 社会教育係  
TEL.88-0005

# Topics トピックス

みなさんの活躍を  
お伝えするページ

## 草津町野球クラブの壮年チームが初の県大会出場

草津町の壮年（41歳以上）チームで野球愛好者による「草津野球クラブ壮年（監督・仲沢圭三 部員23名）」が4月8日から開催されました第73回群馬県実業軟式野球吾妻支部大会で見事代表決定戦に勝利し、群馬県の最高峰である県大会に吾妻郡代表として初出場を決めました。

また、5月19日から始まった県大会では強豪チームに敗れはしましたが堂々とした奮闘ぶりでした。今後益々のご活躍を期待しています。

### 〔吾妻支部大会〕

1 回 戦 14対3 沢田クラブ（5回コールド）  
代表決定戦 9対1 五反田クラブ（5回コールド） 最優秀選手 青木 聡

### 〔草津野球クラブ壮年メンバー〕

監督 仲沢 圭三  
主 将 岡部 薫樹  
投 手 小暮 友美・橋爪 保・佐々木英人  
捕 手 岡田 薫・本多 孝浩  
内野手 仲沢 圭三・岡部 薫樹・青木 聡  
関口 勝巳・尾崎 栄次・大山 泰司  
島田 敏信・大場 雅仁・小野 克彦  
外野手 山本 隆士・一場 亮二・矢野 勇樹  
和田 修・市川 拳・市川 匠  
黒木 隆・萬代 洋信・毛利 隆政



## 第53回 群馬県空手道選手権大会(全国少年少女空手道選手権大会予選会)



4月21日(土)、22日(日)ALSOK群馬武道館において、標記大会が行われました。

小学生から一般まで、群馬県の代表を決める大会です。

草津からは7名の選手が出場し、熱戦を繰り広げました。

小学1年生女子組手の部において2名の選手が入賞しましたのでお知らせします。

優 勝 加藤柚依奈  
第3位 田村 心

3位までの選手は7月1日に東京 墨田区総合体育館にて開催される第7回関東少年少女空手道選手権大会の群馬県代表として、2位までの選手は8月4、5日に東京 東京武道館で開催される第18回全日本少年少女空手道選手権大会の群馬県代表として出場します。

関東、全国でも良い成績が残せるように頑張ってください。

## 第29回 群馬県スポーツ少年団空手道交流大会

標記大会が5月6日(日)にALSOK群馬アリーナで開催されました。  
群馬県内から630名の小中学生が参加し、草津からは16名の選手が参加しました。  
3名の選手が優秀な成績を収められましたので報告いたします。

小学1年生女子組手  
準優勝 加藤 柚依奈  
第3位 田村 心

小学3年生女子組手  
第3位 杉山 陽香



## 平成30年度 ぐんまオリンピック・パラリンピック チャレンジ事業認定式

5月19日(土)群馬総合スポーツセンター本館にて標記認定式が開催されました。  
ぐんまオリンピック・パラリンピックチャレンジ事業とは、群馬県の選手に1人でも多く日本代表選手としてオリンピック・パラリンピック、その他国際大会での活躍を期待し支援する事業で、中体連から推薦された実績・将来性のある選手を指定し、競技力向上のための意識を高めることを目的としています。  
ドリームロード認定選手に草津町から“長岡采枝選手”が認定されました。  
大変おめでとうございます。また、今後のご活躍を期待しています。



## 第15回 全国小学生学年別柔道大会 群馬県選手選考会

5月19日(土)ぐんま武道館において標記大会が開催されました。  
参加資格が厳しく、指定大会にて入賞者のみ参加が許され、男女2階級で全国への切符を争う大会です。  
草津からは3名がエントリーし、1名体調不良のため残念ながら不参加となりましたが、下記のとおり大会結果をお知らせします。

6年男子50kg級 3位 高橋 桜汰  
ベスト8 朝倉 勇垂



## 平成30年度 群馬県柔道連盟主催 形競技会

5月20日(日)ぐんま武道館において標記大会が開催されました。  
草津町から出場した選手が下記のとおり優秀な成績を収めましたので報告いたします。

優良賞 取り 朝倉 勇垂  
受け 高橋 桜汰





# 生涯学習だより 6月号

## 花と緑の教室「ウチョウラン教室」の開催について

本年度もウチョウラン教室を開催いたします。

1. 日 時 7月25日(水) 午前10時30分より
2. 場 所 草津町公民館
3. 講 師 神保常作 先生他
4. 準 備 品 15cm×10cmほどの箱とそれを入れるビニール袋
5. 申込期日 7月13日(金)
6. 申 込 先 草津町公民館 TEL.88-3619

昨年の教室で配られたウチョウランの開花に失敗した方も、成功した方も、初めての方もお気軽にお出かけください。

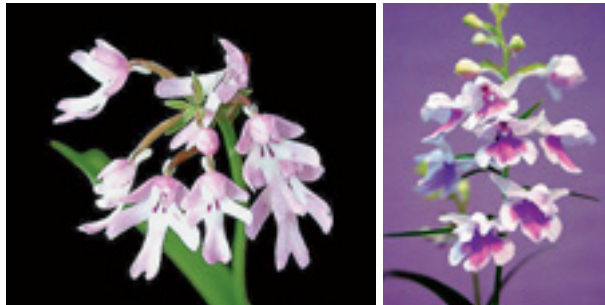

### 今月の俳句

ふらここや 肩甲骨の羽化をせり



ふらここや 鞆しんぼはふらんこのこと 春の季語です。羽化は人間に羽が生え空中を飛べる仙人となることです。ふらんこを大きく漕ぐとまるで宙を遊泳しているような感じがします。また自分が羽が生えているような気分にもなってきます。中国では唐の時代羽化登仙かとうせんと言っていますがふらんこを漕ぐとまるでそのような気分となります。

自句自解

北原 東洋男

## 平成30年度 視聴覚機材操作講習会のご案内

16ミリ映写操作の知識・技術を習得してその資格認定を受け、学習活動やレクリエーションの場に映画を利用することにより、さらにその指導効果を高めることができますようにします。

- 主 催 吾妻広域町村圏振興整備組合
- 期 日 8月2・3日(木・金)
- 時 間 両日とも午前9時から午後4時30分
- 会 場 中之条町ツインプラザ学習センター (OA 学習室)
- 対 象 者 郡内一般在住者及び教職員・社会教育関係団体等
- 参 加 費 無 料
- 内 容 16ミリ映写操作技術認定証の取得  
視聴覚教育指導者認定証の取得  
(プレゼンテーションソフトの利用)  
(16ミリ映写機の利用)  
(デジタルカメラの操作)  
(DVD、CDの作成と利用)
- 申込期限 平成30年7月20日(金)
- 申 込 先 吾妻広域町村圏振興整備組合 事務局 TEL.0279-75-4700

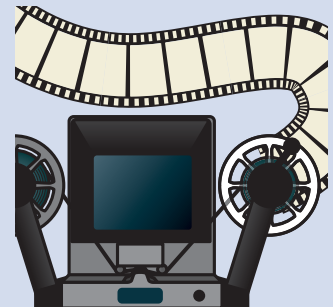

# こんにちは、図書館です

草津を知る・シリーズ⑦

## 〈国絵図に描かれた 上信国境の山と峠〉

“くまづよいとこ葉のいでゆ”

草津町立草津図書館所蔵の資料から、  
温泉とともに歩んだ

長い歴史の1ページを今月もめぐります。  
ちょっと手を休めて、草津の歴史をたどる  
旅にでかけませんか？



天保国絵図（上野国）国立公文書館所蔵（デジタルアーカイブ）より転載

江戸幕府の命で、国ごとの絵図が作られました。作られた時期は、慶長（1596～1614）・正保（1645～48）・元禄（1688～1704）・天保（1831～45）の各年代でした。当時、群馬県は上野国と呼ばれ、写真のような国絵図が作成されています。現存する上野国の国絵図は、元禄と天保に作成された絵図と言われています。元禄の絵図は県内に数種伝わっており、東京上野の国立博物館にも所蔵されています。国絵図には村や城、街道、山名、峠、川、温泉などが描かれ、各村には石高も記載されており、情報量の多いものとなっています。そして、現在の群馬県の形とほぼ同じことにも驚きます。

写真は天保の国絵図と呼ばれるものです。天保6（1835）年に作成が命じられ同9（1838）年に完成しています。現在、国立公文書館には元禄国絵図と天保国絵図が保存されており、これらは昭和58（1983）年に国の重要文化財に指定されています。原図のサイズは東西553cm×南北508cmあります。

国絵図には国境にある山々や峠が詳細に書かれており、それぞれの国での呼び名が記載されています。群

馬の場合、信濃（長野）・武蔵（埼玉）・下野（栃木）・越後（新潟）・陸奥（福島）と接しており、写真でもわかるようにそれぞれの国が色で示されています。

### 草津周辺 （横手山から浅間山までの山や峠の呼び名）

草津を含む西吾妻の一角は信濃（長野）の高井郡・小県郡・佐久郡と接していました。国絵図で横手山から浅間山までをたどってみましょう（表参照）。今回、国境の山と峠などを元禄・天保の国絵図と享保9（1724）年に松本藩が編集し、信濃の国の様々なことを記した『信濃府統記』（古来、松本は信府と言われていたことにちなんで名づけられています）によって、山や峠が群馬と長野ではどのような呼び名で言われていたかを紹介します。興味深いことに上野と信濃では山名や峠名が異なっている場合があります。絵図上でも異なる表記が現れます。

表の中で赤字のものが、群馬と長野では呼び名が異なるものです。【横手山】は群馬ではミツクンシ山、長野では横手山と呼び名が違々と書



現在名	元禄絵図(1702年)記載の地名		『信府統記』(1724年)記載の地名		天保絵図(1838年)記載の地名	
	上野(群馬)側	信濃(長野)側	上野(群馬)側	信濃(長野)側	上野(群馬)側	信濃(長野)側
横手山	ミツクンシ山	横手山	ミツクンジ山	横手山	ミツクンシ山	横手山
渋峠	池ノトウ	池ノトウ	池のとう	池のとう	池のとう	池のとう
白根山	今白根山	白根山	今白根山	白根山	今白根山	白根山
万座山	万座山	満山	記述なし	満山	万座山	満山
黒湯山	記述なし	黒湯	オクシガ嶽	黒湯山	オクシガ嶽	黒湯
浦倉山	ウラクラ山	乳山	ウラクラ山	乳山	ウラクラ山	乳山
四阿山	四阿山	四阿山	四阿山	アヅマヤ山	アヅマヤ山	アヅマヤ山
鳥居峠	鳥居峠	鳥居峠	鳥居峠	鳥居峠	鳥居峠	鳥居峠
湯の丸山	湯丸山	湯丸山	湯ノ丸山	湯の丸山	湯の丸山	湯の丸山
地蔵峠	地蔵のソリ	地蔵のソリ	記述なし	地蔵のソリ	地蔵のソリ	地蔵のソリ
籠ノ登山	カゴノトウ	横笹山	かこのとう	横笹山	かこのとう	横笹山
黒斑山	ミツノトウ	ミツノトウ	水ノとう	水のとう	水のとう	水のとう
	ミツヲネ嶺	ミツヲネ嶺	みつをね嶺	ミツオネ嶺	ミツオネ嶺	ミツオネ嶺
浅間山	浅間山	浅間山	浅間山	浅間山	浅間山	浅間山

かれています。ミツクンシがどのような漢字を当てていたのか、そのように草津や六合の人たちが呼んでいたのかも不明で、その由来も良く分かりません。長野側の呼び名が現在、使われています。【渋峠】は登山家、小暮理太郎(1873-1944)『山の憶ひ出 下巻』によると「池ノトウは」渋峠の南にある2千2百以上の圈を有する峯で、信濃でも同名である」と述べています。つまり、渋峠は池のトウ(塔と書きます)の近く(麓?)にあつた山道だつたと思われまふ。さまざまな文献にも池のトウという場所が出てきますが、具体的にはどこを指すかは不明であり、由来も定かではありません。『信府統記』にも「ここに山路あり、田中村(湯田中)より上野国入山村まで七里十町余、この道、雪中には牛も通らず」と、書かれています。

【白根山】は群馬側では今白根山と呼ばれています。これは本白根山が群馬県内にあり、二つの山を混同しないように、群馬では呼び名が異なっていたのだと思います。特に草津の人たちが二つの白根を区別するための呼び名でした。長野県側からは本白根は見ることができなかつたため、長野では白根山で通用しました。本白根には白根明神が祀られており、草津の人々の信仰を集めていました。

【四阿山】群馬でも長野でも呼び方は同じでしたが、昔は東屋山と言う字を当てていたようです。ここには群馬・長野双方に神社(白山権現)が祀られていて、真田氏が代々信仰していました。この社は真田氏の出身地の真田(現在の市田真田)や上田城から北東方向に位置しています。また、嬭恋村今井には、この白山権現の里宮がありました。

【地蔵峠】は群馬でも長野でも地蔵のソリと呼ばれていました。ソリは先に紹介した小暮理太郎の著書によると「そりは鞍部(山の稜線のくぼんだ所)を指して言う言葉であるが、同時に峠道として人の通行することを条件としているらしい(略)」と書かれています。



↑天保絵図:西吾妻部分の拡大図。ピンク色の所が長野県側。山や峠は群馬側の呼称を記入しました。

野でもミツノトウ、ミツヲネ嶺などと呼ばれていたようです。浅間の西側にある山々の名前ですが、どれが黒斑山かはつきりとはしません。また、六合地区を流れる白砂川ですが、絵図によつては草津川と表記されています。



誌上体験!探訪



# ベルツこども園

心地よい風が吹くこの季節は、散歩や戸外遊びを存分に楽しみながら自然に親しむことで、子どもたちは身の回りの小さな動植物をいたわる気持ちを持つたり、自然の不思議さや美しさに気づいたり、たくさんの経験や発見を通して、自然に対する興味・関心を深め、命の大切さを学んでいきます。

そんななか、春の親子遠足が行われました。当日は絶好の遠足日和となり、サイクリングロードを歩きながら草花を摘んだり、天狗山ではゲームを楽しんだりしながら、元気いっぱい駆け回りました。青空の下で食べるお弁当の味も格別だったことと思います。子どもたちのはじける笑顔は、おうちの方や友達と充実したときを共に過ごした喜びに満ちていました。

今月は、そんな親子遠足の模様をお伝えします。



緑が茂り、さわやかな風が吹くなか、天狗山を目指します。

サイクリングロードでは、せみの抜け殻を見つけたり、草花を摘んだりしながら豊かな自然を満喫しました。



小さい園児（0・1・2歳児）は天狗山に集合です。  
お父さん、お母さんに抱っこしてもらって、はいチーズ！



6月11日から  
7月10日までの予定

- |       |  |      |              |
|-------|--|------|--------------|
| 6月11日 | 英語の日（4歳児）  | 21日  | 誕生会          |
| 13日   | 内科健診（0・1・2・3歳児）                                    | 22日  | よみきかせ（4・5歳児） |
| 14日   | 子育てひろばすくすく<br>こども園見学<br>ミュージック・フォー・<br>チルドレン コンサート | 25日  | 英語の日（4歳児）    |
| 15日   | 身体測定   | 27日  | 内科健診（4・5歳児）  |
| 18日   | 英語の日（5歳児）  | 7月2日 | 避難訓練         |
| 20日   | よみきかせ（2・3歳児）                                       | 4日   | 保育参観         |
|       |  | 6日   | 七夕会          |
|       |  | 10日  | よみきかせ（2・3歳児） |





まずはウォーミングアップの体操です。

みんなで手をつないだら大きな大きな輪ができました。フォークダンスで親子のふれあい遊びです。



小さいクラスは、お母さんの背中にピッタリくっついて「おやがめこがめレース」。



大きいクラスは、新聞紙にボールを乗せて、お母さん、お父さんと息を合わせて運びます。

遠足の楽しみといえば、広いお山で、みんなで食べるお弁当！  
いつにも増しておいしく感じたことでしょう。  
どの子どもとびきりの笑顔を見せてくれました。







チャレンジャーズは、  
全勝です。

### 調子が上向いてきました！

5月末まで「11節」が終了し、開幕直後は少しつまずきましたが、7節からの5試合を、負け無しの「4勝3分3敗」で進んでいます。

(1節お休みの試合がありました)

1月のチームスタートからやってきたことが、少しずつ実を結び始めました。このまま、勝利はもちろん、悪くても負けられない試合を続け、残り22試合、一つでも多くの勝ち点を積み重ねていきます。

応援よろしくお祈りします！

### ◆『2018明治安田生命 J3リーグ』日程 (5節～11節)

節	日付	曜日	キックオフ	H/A	対戦	会場
7	4/15	日	○ 2-1	ホーム	藤枝	正田醤油スタジアム群馬
8	4/29	日祝	○ 1-0	アウェイ	北九州	ニッパツ三ツ沢スタジアム北九州
9	5/3	木祝	△ 1-1	ホーム	相模原	正田醤油スタジアム群馬
10	5/6	日	△ 2-2	アウェイ	長野	長野Uスタジアム
11	5/20	日	○ 4-1	ホーム	F 東京	正田醤油スタジアム群馬
12	6/1	金	19:00	アウェイ	YS 横浜	ニッパツ三ツ沢球技場
13	6/9	土	19:00	ホーム	セレッソ大阪	正田醤油スタジアム群馬

### チャレンジャーズも順調に勝ち進んでいます！

草津町を拠点に活動を続けているチャレンジャーズも、4月8日(日)より、県リーグが開幕しています。

5月末現在、4試合が終了し、「4勝」と勝ち続けています。

毎試合出てくる改善点を一つ一つクリアして、今年こそチームとしての目標である関東リーグ昇格に向けて、残り10試合、このまま勝ち続けます。

<5/20(日)vs 群馬教員 SC のスタメン>



前列左より、正木 語、若本 紘次朗、渡辺 有作、陸守 康汰、仙葉 秀一  
後列左より、小林 紘大、大澤 靖信、後藤 聡志、中村 万優、岡部 柊太、田邊 道人、佐藤 彰真

### 【県リーグ 前期第5節】 5/20(日)

vs 群馬教員 SC 2-0(前半1-0 後半1-0)

<スタメン>

GK 小林 紘大  
DF 操 将真  
大澤 靖信  
岡部 柊太  
若本 紘次朗  
MF 正木 語  
増尾 込一  
渡辺 有作  
陸守 康汰  
FW 中村 万優  
仙葉 秀一

<リザーブ>

GK 後藤 聡志  
GK 西村 孝允  
DF 木村 直樹  
MF 佐藤 彰真  
MF 田邊 道人  
FW 坂本 建太

<交代>

後半22分 正木 → 坂本  
後半33分 小林 → 後藤  
後半40分 仙葉 → 田邊  
後半40分 陸守 → 佐藤

<得点> 得点者(アシスト)

前半  
26分 陸守 康汰(仙葉 秀一)  
後半  
29分 陸守 康汰

### ◆『第49回群馬サッカーリーグ(1部)』日程 「前期日程」

節	日付	キックオフ/結果	対戦	会場
1	4/ 8(日)	7-1	BIG RIVERS	上武大学サッカー場
2	4/15(日)	1-0	JOBU/NEXT	上武大学サッカー場
3	6/10(日)	10:00	FC 群馬	高崎菊地サッカー場
4	5/ 6(日)	1-0	リパティ館林	千代田東部グラウンド
5	5/20(日)	2-0	群馬教員 SC	上武大学サッカー場
6	6/24(日)	12:30	tonan 前橋サテライト	浜川運動公園
7	7/ 1(日)	9:30	FC JOBU	上武大学サッカー場

### 「後期日程」

節	日付	キックオフ	対戦	会場
1	8/26(日)	13:00	BIG RIVERS	草津町
2	9/ 2(日)	11:30	JOBU/NEXT	上武大学サッカー場
3	9/ 9(日)	10:00	FC 群馬	浜川運動公園
4	9/16(日)	15:00	リパティ館林	草津町
5	9/30(日)	13:00	群馬教員 SC	草津町
6	10/7(日)	12:30	tonan 前橋サテライト	高崎菊地サッカー場
7	9/23(日)	11:30	FC JOBU	上武大学サッカー場

# +6月当番医予定表

## 24時間健康テレホンサービス

群馬県保険医協会では、「24時間健康テレホンサービス」を実施しています。  
**電話027-234-4970 (ヨクナレ)** にかけると約3分の健康講話が聞けます。

## プログラム 6月(1日から30日)

月曜/内服薬の知識  
 火曜/口を開けると顎の音がする  
 水曜/妊婦健診と4Dエコーについて  
 木曜/子どもの歯科矯正の時期  
 金曜/おしっこが近い子  
 土・日曜/夏に向けてのスキンケア

☆直接相談タイム(医師対応)

13日(水)「歯科」

午後7時30分~午後9時まで

※トラブル防止のため、お名前と電話番号をお伺いします。

## 今月の納税

・町県民税 2期  
 ・介護保険料 2期  
 納期限 平成30年7月2日(月)

日	科	内 科	外 科	休日夜間当番病院
6月10日(日)		東吾妻町 くりはら医院 (68)0355	草津町 布施医院 (88)2030	中之条町 吾妻さくら病院 (75)3055
6月17日(日)		東吾妻町 東吾妻町診療所 (59)3010	長野原町 櫻井医院 (82)3999	東吾妻町 原町赤十字病院 (68)2711
6月24日(日)		中之条町 田島病院 (75)3350	嬭恋村 嬭恋村診療所 (97)3020	中之条町 吾妻さくら病院 (75)3055

- 急患のための当番医制度ですので、緊急患者以外の受診はご遠慮ください。
- 診療時間は午前9時~午後5時です。できるだけ時間内に受診してください。  
 ※診療時間以外の夜間の急患については、輪番制病院群の休日当番病院で受診してください。
- 医師が在宅待機のため原則として往診はいたしません。

吾妻郡医師会ホームページにて最新の当番医表をご覧いただけます。  
[http://agatsuma.gunma.med.or.jp/resident\\_001.html](http://agatsuma.gunma.med.or.jp/resident_001.html)

※地区、保護者については印刷版の広報に掲載してあります

### お誕生おめでとう

※敬称略

地区	氏 名	保護者
いし	はら 桜 彩	
さ	とう ばや 太	
たけ	ぶち 心 はる	
み	むろ あや 未	
みや	ざき み こと	
こ	ばやし ゆい 斗	
みや	ざき えい 奈	

### お悔やみ申し上げます

※敬称略

地区	氏 名	享年
くろい	わ ぶみ 子	88
おお	く ば たけし	90



掲載を希望されない方は届け出の際お申し出ください。

予定が変更になる場合がありますので、事前に病院へお問い合わせください。また、専門外の疾患の場合は対応しかねることもあります。

## 子育て家庭の応援団「子育てひろばすくすく」どうぞご利用ください

平成30年6月 予定表

# すくすく インフォメーション



### 【開館時間】

月・水・金 12:00~17:00 自由ひろば  
 火・木 10:00~16:00  
 土・日・祝祭日 休館

【場所】草津町総合保健福祉センター内

- 6月14日(木)こども園見学と一緒にいってみませんか!?様子が分かりますよ(#^^#)
- 6月28日(木)熱帯園に遊びに行きませんか!?動植物に触れ合おう(\*^▽^\*)詳しくはホームページをみてね!!

◆お問い合わせ先  
 草津町社会福祉協議会  
 TEL.88-1050

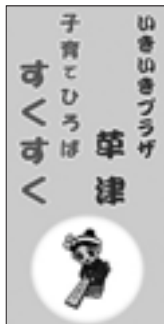

月	火	水	木	金
				6月1日 自由ひろば
4 自由ひろば	5 10:30~11:30 ★よみかせ&赤ちゃん絵本の紹介 草津よみかせの会による 絵本の読み聞かせ	6 自由ひろば	7 14:00~15:00 ★ママ&マタニティ ヨガ (参加費200円)	8 自由ひろば
11 自由ひろば	12 10:30~11:30 ★親子で製作 (材料費100円)	13 自由ひろば	14 10:00~11:30 ★こども園見学会 ※すくすくは13時から開館します	15 自由ひろば
18 自由ひろば	19 13:30~14:30 ★ママフィット (参加費200円)	20 自由ひろば	21 11:00~12:00 ★ベビーマッサージ (参加費200円)	22 自由ひろば
25 自由ひろば	26 10:30~11:30 ★子育て講座 「より良い親子関係を築くためには…」 (参加費200円)	27 自由ひろば	28 10:00~11:30 ★熱帯園で遊ぼう!! ※すくすくは13時から開館します	29 自由ひろば

上記の内容は変更になる場合があります





# 6月の行事予定表



梅雨。ジメジメして気持ちが憂鬱になりませぬ。体調の不調が現れる時期。これは気圧や気温の変化によっておこる気象病かも。主原因は自律神経の乱れから、睡眠や運動で生活リズムを整えましょう！



日	月	火	水	木	金	土	
<b>行事の実施場所及び問合せ先</b> ◆(医)…保健センター Tel.88-5797 ◆(商)…商工会 Tel.88-2067 ◆(図)…図書館 Tel.88-7190 ◆(総)…総務課 Tel.88-0001 ◆(教)…教育委員会 Tel.88-0005 ◆(観)…観光協会 Tel.88-0800						8	9
10	11	12	13	14	15	16	
17	18	19	20	21	22	23	
24	25	26	27	28	29	30	
7/1	2	3	4	5	6	7	
・(こ)こり健診(65歳以上の方) ※お住まいの地区ごとに実施日及び受付時間を振り分けさせていただきます。詳細は個人通知、広報等をご覧ください。 ・結核レントゲン検査(65歳以上の方) ・前立腺がん検診(65歳以上の男性の方) (医)							
8	9	10	11	12	13	14	

## 情報電話帳

- 草津町役場 88-0001(代表)
- 会計課 88-7185 ・住民課 88-7192 ・福祉課 88-7189
  - 観光課 88-7188 ・税務課 88-7186 ・温泉課 88-7182
  - 企画創造課 88-7193 ・上下水道課 88-7183 ・土木課 88-7184
  - 議会事務局 88-7191 ・教育委員会 88-0005
  - 健康推進課(保健センター) 88-5797
  - 生活環境課(クリーンセンター) 88-2407
  - 図書館 88-7190 ・ベルツ子ども園 88-3738 ・総合体育館 88-5288
  - 草津小学校 88-2156 ・草津中学校 88-2227 ・町民プール 88-1130
  - 社会福祉協議会 88-1050

## タウンデータ

人口・世帯数 (30年6月1日現在)	男 3,183人 女 3,312人 合計 6,495人	世帯 3,449世帯
転入	35人	
転出	37人	
入り込み客数 (平成30年4月分)	合計 247,298人(93.89%)	
宿泊	168,813人(94.38%)	
日帰り	78,485人(92.85%)	

( ) 前年対比

## 編集後記

先日、フィギュアスケートの金メダリスト、ザギトワ選手に秋田犬が贈呈されましたよね。名前は「マサル」。まだ生後3カ月たそうですが愛らしくて本当にかわいい。異国で幸せになってね。(た)